



MINISTERUL AGRICULTURII ȘI
DEZVOLTĂRII RURALE

DIRECȚIA GENERALĂ DEZVOLTARE RURALĂ
AUTORITATE DE MANAGEMENT PENTRU PNDR



București,
Nr. 233446 din 01.09.2017

Se aprobă,

Director General
Florentina TUDOR



NOTĂ

privind propunerea de modificare a SDL nr. 1, anul 2017, a Asociației
Alutus Regio Egyesület

În conformitate cu prevederile *Manualului de Procedură pentru coordonarea, verificarea și monitorizarea implementării Strategiilor de Dezvoltare Locală*, evaluarea propunerii de modificare a SDL a fost realizată la nivelul CDRJ Sibiu și la nivel central în cadrul SLIN.

Urmare analizării documentației transmise de Asociația Alutus Regio Egyesület, înregistrată la CDRJ sub nr. SB297 din 16.08.2017 și a răspunsului primit la solicitarea de clarificări transmis prin adresa nr. 01L300817/30.08.2017, înregistrat la DGDR AM PNDR cu nr. R233446/31.08.2017, propunem spre aprobare următoarele:

- Completarea fișei măsurii M1/6B "Investiții în patrimoniu cultural, servicii sociale și de bază pe teritoriul Alutus" astfel: adăugarea furnizorilor publici și privați de servicii sociale în categoria beneficiarilor direcți, includerea de noi acțiuni eligibile ce vizează componenta socială a măsurii, prioritizarea prin criterii de selecție a investițiilor în infrastructura și/sau serviciile publice, corectarea, reformularea, completarea și eliminarea unor prevederi din cadrul secțiunilor Tipuri de acțiuni eligibile și neeligibile și Criterii de selecție;
- Corelarea dimensiunii economice a exploatațiilor agricole în secțiunea Criterii de Selecție în cazul măsurii M3/2A "Investiții în activități agricole pe teritoriul Alutus".

Propun spre aprobare,

Director

Direcția LEADER, Măsuri de Mediu, Climă și Investiții

P. Camelia ILIESCU

ASOCIAȚIA Alutus Regio Egyesület
Baraolt, str. Minerilor, nr. 11A/03, județ Covasna
E-mail: office@alutusregio.ro



MINISTERUL AGRICULTURII ȘI DEZVOLTĂRII RURALE

*Autoritatea de Management pentru PNDR
Programul Național de Dezvoltare Rurală 2014-2020*



STRATEGIA DE DEZVOLTARE LOCALĂ a GAL Asociația Alutus Regio Egyesület

OPIS

INTRODUCERE	1-2
CAPITOLUL I: PREZENTAREA TERITORIULUI ȘI A POPULAȚIEI ACOPERITE - ANALIZA DIAGNOSTIC	3-7
CAPITOLUL II: COMPONENTA PARTENERIATULUI	8-9
CAPITOLUL III: ANALIZA SWOT	10-13
CAPITOLUL IV: OBIECTIVE, PRIORITĂȚI ȘI DOMENII DE INTERVENȚIE	14-16
CAPITOLUL V: PREZENTAREA MĂSURILOR	17-38
CAPITOLUL VI: DESCRIEREA COMPLEMENTARITĂȚII ȘI SAU/CONTRIBUȚIEI LA OBIECTIVELE ALTOR STRATEGII RELEVANTE	39-41
CAPITOLUL VII: DESCRIEREA PLANULUI DE ACȚIUNE.....	42-43
CAPITOLUL VIII: DESCRIEREA PROCESULUI DE IMPLICARE A COMUNITĂȚILOR LOCALE ÎN ELABORAREA STRATEGIEI.....	44-45
CAPITOLUL IX: ORGANIZAREA VIITORULUI GAL - DESCRIEREA MECANISMELOR DE GESTIONARE, MONITORIZARE, EVALUARE ȘI CONTROL A STRATEGIEI.....	46-50
CAPITOLUL X: PLANUL DE FINANȚARE AL STRATEGIEI.....	51-52
CAPITOLUL XI: PROCEDURA DE EVALUARE ȘI SELECȚIE A PROIECTELOR DEPUSE ÎN CADRUL SDL.....	53-54
CAPITOLUL XII: DESCRIEREA MECANISMELOR DE EVITARE A POSIBILELOR CONFLICTE DE INTERESE CONFORM LEGISLAȚIEI NAȚIONALE.....	55
ANEXA 1: ACORD DE PARTENERIAT ȘI HCL COMUNE	56-96
ANEXA 2: FIȘA DE PREZENTARE A TERITORIULUI	97-98
ANEXA 3: COMPONENTA PARTENERIATULUI	99-103
ANEXA 4: PLANUL DE FINANȚARE	104-106
ANEXA 5: HARTA ADMINISTRATIVĂ ȘI GEOGRAFICĂ A TERITORIULUI	107-109
ANEXA 6: DOCUMENTE JUSTIFICATIVE PRIVIND ANIMAREA	110-146
ANEXA 7: DOCUMENTE JUSTIFICATIVE ALE MEMBRILOR PARTENERIATULUI.....	147-310
ANEXA 8: ATRIBUȚIILE CORESPUNZĂTOARE FIECĂREI FUNCȚII DIN CADRUL ECHIPEI DE IMPLEMENTARE A SDL.....	311-317
ANEXA 9: ADEVERINȚE INSSE	318-322

INTRODUCERE

Spațiul rural românesc se confruntă cu numeroase curențe, acestea reprezentând și motivul pentru disparitățile dintre zonele urbane și rurale prin prisma tuturor componentelor sale: economia rurală, potențialul demografic, sănătate, educație, cultură, etc. Pentru reducerea acestor disparități, una dintre soluții o reprezintă elaborarea și implementarea unor strategii integrate de dezvoltare de către comunitățile locale, având ca punct de plecare nevoile identificate la nivel local și potențialul endogen. Implicarea actorilor locali în dezvoltarea propriilor zone, va contribui la realizarea unei dezvoltări dinamice, sprijinită de o strategie de dezvoltare locală elaborată și implementată local și administrată de reprezentanți ai GAL-ului, care vor reprezenta interlocutorii populației din teritoriile respective, în vederea îmbunătățirii continue a strategiei și a acțiunilor ce vor fi implementate. Practic, dezvoltarea teritoriilor rurale acoperite de abordarea LEADER, va fi programată și coordonată de actorii locali ce vor reprezenta factorul decizional și care vor purta responsabilitatea evoluției în timp.

Județul Covasna pe raza căruia se întinde GAL Asociația Alutus Regio Egyesület este situat pe primul loc pe lista celor mai sărace județe ale României. Conform datelor INSSE din punct de vedere a populației stabile județul Covasna se situează pe ultimul loc cu un număr de 210.177 de locuitori din care doar 45.917 sunt salariați, 44.562 pensionari și 5746 șomeri.

Majoritatea teritoriului acoperit de GAL se află în zonă montană defavorizată.

Teritoriul este izolat, departe de coridoarele importante. Cel mai apropiat oraș mare este Brașov, situat la cca. 50 km de centrul teritoriului. Infrastructura de transport este foarte precară.

Populația tinde să îmbătrânească. Resursa umană nu este competitivă. În speranța unui trai mai bun tinerii părăsesc mediul rural.

Actorii locali - mediul de afaceri, ONG-urile, instituțiile publice, Autoritățile Publice Locale - în mod constant duc lipsă de fonduri alocabile unor inițiative de perspectivă. Fondurile existente nu sunt destule nici pentru acoperirea celor mai necesare cheltuieli.

Unul dintre motivele care justifică implementarea unui asemenea program este lipsa de fonduri private și publice.

Șansele încetării declinului economic, demografic, socio - economic, în general rezidă în resursele endogene: apele minerale, valorile naturale, moștenirea culturală (materială și imaterială), puternica identitate locală, iar abordarea LEADER a oferit și oferă o șansă unică pentru inițierea unor acțiuni de redresare.

În acest sens, în perioada 2007-2014, din alianța a 59 de membri fondatori: 21 ONG-uri, 6 organizații ale cultelor, 21 întreprinderi mici și mijlocii, respectiv 11 actori din mediul public (consilii locale și consiliul județean) s-a înființat Asociația Alutus Regio Egyesület și a dobândit statutul de GAL autorizat.

În prezent Parteneriatul este format din 55 de reprezentanți ai sectorului public, privat și societății civile.

Pentru asigurarea și menținerea omogenității și coerenței teritoriale, structura teritoriului Alutus a rămas neschimbată și include comunele și satele aparținătoare din Depresiunea Baraolt și Valea Oltului: Aita Mare, Arcuș, Bățani, Belin, Bixad, Bodoc, Brăduț, Ghidfalău, Malnaș, Micfalău, Valea Crișului, Vârghiș, respectiv orașul Baraolt, în totalitate 35 de localități (13 UAT).

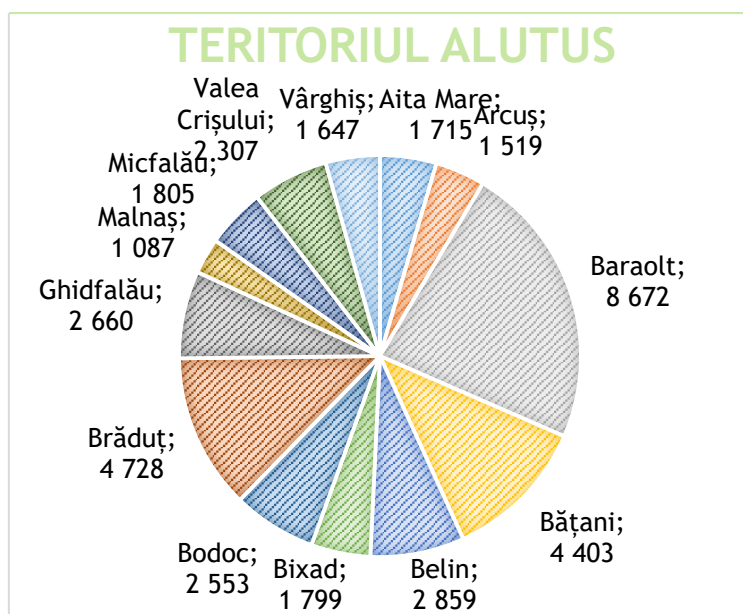

*conform datelor oficiale furnizate de INSSE Covasna

Conform Adeverinței eliberată de INSSE suprafața teritoriului ALUTUS este de 1,105.8 km², iar numărul locuitorilor este de 37,754.

Scopul GAL-ului este dezvoltarea durabilă a mediului rural, prin elaborarea unei strategii de dezvoltare locală adaptată la nevoile specifice și oportunitățile identificate în cadrul activităților de animare-consultare și întâlnirilor cu partenerii, precum și prin prelucrarea datelor colectate cu ajutorul chestionarelor elaborate de grupul de lucru al GAL-ului.

Aceste activități au fost finanțate prin proiectul „Elaborarea SDL Alutus” depus pe submăsură 19.1. ” Sprijin pregătitor pentru elaborarea strategiilor de dezvoltare locală”.

Obiectivele generale ale strategiei sunt:

- Stimularea inovării;
- Consolidarea identității locale și a profilului local;
- Îmbunătățirea calității vieții și a atractivității zonei locale;
- Soluționarea problemelor demografice;
- Crearea și păstrarea locurilor de muncă în teritoriul ALUTUS;
- Îmbunătățirea egalității de șanse pentru tineri, femei, persoane în vârstă, persoane cu dizabilități și membrii minorităților;
- Creșterea competitivității la nivel local;
- Conservarea resurselor și protecția mediului natural;
- Aplicarea unei abordări integrate și multisectoriale.

În baza analizei realizate la nivel local, s-a stabilit o listă de măsuri în concordanță cu prioritățile identificate, iar măsurile propuse în strategie sunt măsuri specifice locale, care conduc la atingerea obiectivelor FEADR.

Totodată **GAL intenționează să desfășoare activități de cooperare**, deoarece prin transferul de cunoștințe și bune practici, organizarea unor evenimente, instruirii, în colaborare cu alte teritorii, GAL are posibilitatea de a dezvolta, diversifica economia din mediul rural prin transfer de cunoștințe, experiență, și prin promovarea patrimoniului natural și construit, a prestatorilor de servicii turistice, a tradițiilor culturale pentru facilitarea accesului turiștilor la evenimentele culturale tradiționale, sărbători folclorice, expoziții de obiecte și mâncăruri tradiționale și a meșteșugurilor din teritoriul ALUTUS.

CAPITOLUL I: PREZENTAREA TERITORIULUI ȘI A POPULAȚIEI ACOPERITE - ANALIZA DIAGNOSTIC

I.1. TERITORIUL

Amplasament

Centrul ariei geografice acoperite de către GAL Alutus este la paralela 46° latitudine nordică și meridianul 25° 5' longitudine estică.

De fapt aria geografică este formată din două microregiuni tradiționale „Depresiunea Baraolt” și „Oltul superior”.

Aceste două microregiuni au limite naturale: depresiunea Baraolt și partea superioară a depresiunii văii Oltului, râul Olt fiind „firul de legătură” între cele două entități. De aici și numele GAL-ului: „Alutus”.

Suprafața teritoriului ALUTUS este de 1,105.8 km² și cuprinde următoarele comune precum și satele aparținătoare: Aita Mare, Arcuș, Bățani, Belin, Bixad, Bodoc, Brăduț, Ghidfalău, Malnaș, Micfalău, Valea Crișului, Vârghiș, respectiv orașul Baraolt, în totalitate 35 de localități (13 UAT).

Teritoriul acoperit de parteneriat cuprinde următoarele situri Natura 2000:

Cod Sit	Nume Sit	Cod Siruta	Județ	UAT	Localitate	Suprafața mp2	Suprafața km2	OBS.
ROSCI0036	Cheile Vârghisului	64997	Covasna	Comună	VÂRGHIȘ	2,081,159.34	2.00	
ROSCI0037	Ciomad - Balványos	65121	Covasna	Comună	BIXAD	17,666,831.71	17.67	
ROSCI0091	Herculian	63802	Covasna	Comună	BĂȚANI	50,398,947.49	50.40	
ROSCI0091	Herculian	64041	Covasna	Comună	BRĂDUȚ	77,272,731.12	77.27	
ROSCI0248	Tinovul Mohos-Lacul Sf. Ana	65121	Covasna	Comună	BIXAD	14,458.54	0.01	sub 5 ha
ROSCI0329	Oltul Superior	63777	Covasna	Comună	AITA MARE	1,981,196.34	1.98	
ROSCI0329	Oltul Superior	65113	Covasna	Comună	ARCUȘ	59,760.81	0.06	
ROSCI0329	Oltul Superior	63447	Covasna	Oraș	BARAOLT	2,745,125.84	2.75	
ROSCI0329	Oltul Superior	63802	Covasna	Comună	BĂȚANI	1,411.55	0.00	sub 1 ha
ROSCI0329	Oltul Superior	63866	Covasna	Comună	BELIN	316,313.10	0.32	
ROSCI0329	Oltul Superior	65121	Covasna	Comună	BIXAD	140,500.10	0.14	
ROSCI0329	Oltul Superior	63893	Covasna	Comună	BODOC	450,018.07	0.45	
ROSCI0329	Oltul Superior	64345	Covasna	Comună	GHIDFALĂU	386,333.38	0.39	
ROSCI0329	Oltul Superior	64504	Covasna	Comună	MALNAȘ	212,047.03	0.21	
ROSCI0329	Oltul Superior	65139	Covasna	Comună	MICFALĂU	200,200.06	0.20	

*conform listei ariilor naturale protejate Natura 2000, disponibilă pe site-ul: www.madr.ro

Zonele cu valoare naturală ridicată din teritoriul ALUTUS sunt prezentate mai jos:

SIRUTA	JUDEȚ	UAT (LAU2)
63777	COVASNA	AITA MARE
63802	COVASNA	BĂȚANI
63866	COVASNA	BELIN
65121	COVASNA	BIXAD
63893	COVASNA	BODOC
64041	COVASNA	BRĂDUȚ

64504	COVASNA	MALNAȘ
65139	COVASNA	MICFALĂU
63447	COVASNA	ORAȘ BARAOLT
64906	COVASNA	VALEA CRIȘULUI
64997	COVASNA	VÂRGHIȘ

*conform listei zonelor cu valoare naturală ridică (HNV), disponibilă pe site-ul: www.madr.ro

Relief

Relieful GAL-ului Alutus aparține unei singure unități de relief - Carpații Orientali, cu următoarele subunități: Munții Harghita, Munții Bodoc, Munții Baraolt și Munții Perșani.

Climă

Poziția geografică a GAL-ului Alutus este aproximativ în centrul țării, unde se interferează influențele climatice estice cu cele vestice și particularitățile suprafeței subiacente creează premisele unui topoclimat specific de depresiune intramontană, cu nuanțe excesive, caracterizat prin frecvente și intense inversiuni termice, temperaturi minime foarte scăzute și o circulație a aerului diminuată. Temperatura medie anuală a aerului oscilează între 7,1°C și 7,6°C.

Sol

Solurile brune și brune acide de pădure au o răspândire mai mare în munții Baraolt, dar apar insular și în munții Bodoc. Cea mai mare extindere pe teritoriul o reprezintă solurile brune și argiloiluviale podzolice. O parte din aceste soluri sunt folosite pentru culturi de cartofi, secară, orz, ovăz, pajști și fânețe naturale.

Resurse naturale

Izvoarele minerale, emanațiile uscate de gaze mofetice, precum și resursele de cărbune, sunt caracteristicile remarcabile a regiunii.

Vegetație

Vegetația naturală este variată, prezentând o etajare altitudinală. Astfel, în regiunile mai joase se întâlnesc păduri de foioase, iar la altitudini mari, pășuni subalpine și alpine, etajele intermediare fiind ocupate de pădurile de amestec de foioase și conifere și de pădurile de conifere. Vegetația silvică a favorizat și dezvoltarea unei variate și bogate faune de animale sălbatice pentru vânat. Relieful muntos care ocupă o parte însemnată a teritoriului, favorizează menținerea vegetației naturale.

Se constată deci, că din punct de vedere al circumstanțelor geografice și de mediu teritoriul ALUTUS este omogen și unitar.

I.2. POPULAȚIE - DEMOGRAFIE

Populația stabilă după etnie pe comunele din teritoriul ALUTUS se prezintă astfel:

UAT	ORAȘ BARAOLT	AITA MARE	ARCUȘ	BĂȚANI	BELIN	BIXAD	BODOC	BRĂDUȚ	GHIDFALĂU	MALNAȘ	MICFALĂU	VALEA CRIȘULUI	VÂRGHIȘ	TOTAL:	
Populația stabilă	8,672	1,715	1,519	4,403	2,859	1,799	2,553	4,728	2,660	1,087	1,805	2,307	1,647	37,754	
Etnia	Români	246	151	48	62	391	17	89	323	33	64	40	24	10	1,498
	Maghiari	8,129	1,546	1,450	3,658	1,024	1,708	2,396	3,612	2,526	1,004	1,753	2,136	1,612	32,554
	Romi	90	*	8	539	1,306	34	11	639	5	*	3	7	-	2,642
	Germani	8													8

*conform listei populația stabilă după etnie - județe, municipii, orașe, comune în 2011, disponibilă pe site-ul: www.madr.ro

Conform adeverenței eliberate de către Institutul Național de Statistică - Direcția Județeană de Statistică Covasna, se afirmă faptul că în medie populația activă din teritoriul Alutus este în continua scădere, datorită îmbătrânirii, scăderii fertilității și migrației. În tabelul de mai jos este prezentată involuția populației active (persoanele între 18-65 ani):

1 iulie 2014	1 iulie 2015	1 ianuarie 2016
25,273	25,205	25,159

*conform datelor oficiale furnizate de INSSE Covasna

Structura populației din teritoriul ALUTUS se prezintă în felul următor:

Total populație în teritoriul Alutus	Populația activă (persoane cu vârsta cuprinsă în 18-65 ani)	Nr. șomeri înregistrați la sfârșitul anului 2015	Nr. persoane inactive
37,754	25,159	1,539	11,056

*conform datelor oficiale furnizate de INSSE Covasna

Număr mediu de salariați/domenii de activitate	2014
Agricultură, silvicultură și pescuit	269
Industrie	772
Construcții	84
Comerț cu ridicata și cu amănuntul, repararea autovehiculelor și motocicletelor	274
Transport și depozitare	214
Hoteluri și restaurante	70
Informații și comunicații	24
Intermediere financiară și asigurări	26
Tranzacții imobiliare	4
Activități profesionale, științifice și tehnice	71
Servicii administrative și de suport	57
Administrație publică și apărare, asigurări sociale din sistemul public	152
Învățământ	550
Sănătate și asistență socială	262
Activități culturale, de spectacole, recreative	31
Activități ale economiei naționale	14
TOTAL - număr mediu salariați	2,874

*conform datelor oficiale furnizate de INSSE Covasna

Fenomenul de îmbătrânire a populației coroborat cu migrația populației tinere în afara teritoriului cauzează diminuarea populației în vârstă de muncă, iar pe piața forței de muncă se resimte un deficit de forță tânără de lucru, lipsesc tinerii specializați în diverse profesii. Profesiile cele mai afectate sunt cele din domeniul IT, medicină, educație, automatizări, construcții și instalații, turism, etc. Meșteșugurile tradiționale sunt diversificate, dar pe cale de dispariție, cauzate de lipsa tinerilor dornici să învețe aceste meșteșuguri de la

meșteșugarii existenți. Tinerii în speranța unui trai mai bun tind să migreze din mediul rural spre cel urban. Reducerea numărului populației active și mai alea a populației tinere, poate deveni un factor de limitare al dezvoltării teritoriului.

I.3 PATRIMONIUL ARHITECTURAL ȘI CULTURAL

În teritoriul ALUTUS sunt clasificate 49 biserici și mănăstiri, 46 case - gospodării tradiționale, 119 situri arheologice, 21 cetăți și castele. Se înregistrează în mod oficial 9 obiective de patrimoniu dispărute. Patrimoniul arhitectural, împreună cu cel imaterial, conferă un profil specific acestei zone. Acest patrimoniu reflectă o mixtură multiculturală a tradițiilor a patru confesiuni: reformată, romano-catolică, unitariană și ortodoxă. Punerea în circuitul turistic internațional al castelului Kálnoky de la Micloșoara și al Castelului Daniel din Tălișoara sunt exemple relevante de bună practică în exploatarea resurselor endogene. Contabilizarea oficială a dispariției unor obiective de patrimoniu atrage atenția asupra unui risc ce poate fi diminuat cu instrumentele Politicilor de Dezvoltare Rurală. Poate cel mai puternic element în menținerea unei identități locale este patrimoniul construit. Aceasta poate fi una din principalele resurse endogene ce merită a fi valorificate. Punerea în valoare a acestor resurse, ale moștenirii culturale, împreună cu mediul înconjurător, mediu al cărei degradare definitivă poate fi stopată și reconvertită spre o dezvoltare durabilă, este - în percepția localnicilor - una dintre căile de ameliorare a condițiilor de viață.

Condițiile climatice sunt severe - de munte. Teritoriul ALUTUS se caracterizează prin dominanța activităților de subzistență. Competențele specifice sunt pe cale de dispariție, până în prezent neputând fi surse de valoare adăugată.

Patrimoniul arhitectural și cultural local la olaltă cu agricultura, zootehnia, industria de prelucrare a produselor zootehnice, exploatarea lemnului și prelucrarea acestuia, industria alimentară etc., pot sprijini dezvoltarea zonei prin diversificarea economiei rurale. Printr-o abordare integrată, având ca scop generarea de valoare adăugată, se poate iniția dezvoltarea locală durabilă.

I.4. ECONOMIA LOCALĂ

Economia din teritoriul ALUTUS este slab diversificată și încă dependentă de activitățile agricole, ceea ce are drept consecință venituri reduse pentru întreprinzători. Majoritatea exploatațiilor agricole sunt de semi-subzistență, precum reiese și din tabelul de mai jos:

Exploatații în teritoriul ALUTUS în anul 2010	Număr
Exploatații vegetale	3,703
Exploatații zootehnice	266
Exploatații mixte	6,261
Exploatații care dețin:	
Sub 10 capete de bovine	1,724
Peste 10 capete de bovine	301
Sub 100 de capete de mioare montate	1,532
Peste 100 de capete de mioare montate	64
Teren arabil sub 10 ha	6,369

Teren arabil peste 10 ha	164
Pajiști și fânețe sub 10 ha	6,508
Pajiști și fânețe peste 10 ha	383
TOTAL EXPLOATAȚII în teritoriul ALUTUS	10,025

*conform datelor oficiale furnizate de INSSE Covasna

Lipsește formele de asociere a actorilor locali, care ar conduce la o mai eficientă valorificare a produselor/serviciilor obținute, degrevând producătorul de sarcina vânzării producției, ceea ce ar contribui direct la o mai bună integrare a acestor producători/furnizori de servicii pe piață.

Nu există rețele de desfacere a produselor, și nici lanțuri de procesare.

În continuare teritoriul ALUTUS este caracterizat prin existența unui număr redus de micro-întreprinderi și întreprinderi mici, cu număr restrâns de angajați.

Comerțul și serviciile sunt descentralizate, nu sunt integrate în rețele sau clustere, și sunt de fapt mici afaceri, cu un număr foarte redus de angajați, care în cel mai bun caz asigură o șansă de subzistență unor familii.

Existența unui număr foarte redus de societăți comerciale cu ridicata (en-gros, depozite, centre comerciale, etc.) facilitează exportul de capital spre marile centre comerciale din Brașov. Cu privire la industria locală, prelucrarea lemnului și a pietrei brute, precum confecția de textile sunt singurele activități prezente în zonă.

Nu sunt valorificate resursele naturale, precum apele minerale, fructele de pădure, ciupercile, etc., iar pentru turismul de agrement și de odihnă nu există momentan infrastructură adecvată.

I.5. ORGANIZAREA INSTITUȚIONALĂ ȘI SOCIALĂ

Unități școlare	Terenuri de sport	Săli de gimnastică	Spitale	Cabinete medicale	Cabinete stomatologice
17	12	20	1	24	10

*conform datelor oficiale furnizate de INSSE Covasna

Conform numeroaselor întâlniri cu actorii locali și datelor menționate în tabelul de mai sus, putem afirma lipsa infrastructurilor școlare de tip after-school, și a infrastructurii sociale. În teritoriul ALUTUS nu există cantine sociale, centre de tip rezidențial pentru vârstnici, consiliere psihologică pentru persoane și copii defavorizați, etc. O singură asociație asigură îngrijire la domiciliu și spălătorie socială. Clădirile din proprietatea administrațiilor locale sunt în stare avansată de degradare, care după reabilitare ar putea funcționa ca și centre multifuncționale. Școlile nu sunt dotate corespunzător, sălile sunt mici, iar cadrele didactice calificate părăsesc mediul rural în favoarea condițiilor mai bune asigurate de către mediul urban. Cea mai apropiată unitate de învățământ secundar superior, precum și centru universitar este în Sfântu Gheorghe și Miercurea Ciuc, județul Harghita. Lipsa parcurilor publice și starea precară a terenurilor de joacă și de sport este iarăși o problemă majoră în teritoriu. Bazin acoperit de înot se găsește doar la Sfântu Gheorghe. Elementele enumerate mai sus conduc la migrarea tinerilor și a forței de muncă, implicit la declinul economiei din mediul rural, iar acest proces trebuie stopat prin orice mijloc.

CAPITOLUL II: COMPONENTA PARTENERIATULUI

GAL Asociația Alutus Regio Egyesület este un parteneriat public-privat format din 13 autorități publice locale, 15 reprezentanți autorizați din sectorul privat și 27 ai societății civile și se prezintă astfel:

TIP PARTENER	NR. PARTENERI	PONDEREA
Public	13	24%
Privat	15	27%
Societate civilă	27	49%
TOTAL	55	100%

Reprezentarea sectorului privat și a societății civile este de 76%, iar reprezentarea sectorului public este de 24% din numărul total al partenerilor, astfel este îndeplinit criteriul de eligibilitate conform căruia parteneriatul trebuie să fie constituit din minimum 51% reprezentanți ai mediului privat și ai societății civile.

Entitățile provenite din mediul urban la nivel de parteneriat sunt prezente într-un procent de 18%.

În vederea demonstrării celor de mai sus, la prezenta strategie s-a atașat Componenta parteneriatului în format tabelar și constituie Anexa 3.

SDL are o logică multisectorială, care integrează diferite sectoare de activitate.

Sectoarele relevante sunt: sectorul public, agricol, economic, social-cultural și de tineret. Scopul partenerilor fondatori a fost atragerea unor membri din cât mai multe sectoare pentru a se stabili o rețea, care include schimbul de realizări, de experiențe și de cunoștințe pentru dezvoltarea teritoriului Alutus.

Sectorul public este reprezentat de Consiliul Județean Covasna și de 12 comune.

Acest sector, care a numărat inițial 11 membri s-a implicat și în trecut în implementarea PDL prin asumarea rolului de multiplicator, prin animarea teritoriului, ajutor la organizarea evenimentelor, participarea activă la grupurile de lucru organizate, etc. Rolul asumat le-a plăcut atât de mult, încât acei reprezentanți ai sectorului public care nu au fost membri fondatori ai GAL abia au putut răbda până la finalizarea implementării Măsurii 431.2 (termen până la care nu s-au putut efectua modificări în structura GAL) pentru a putea adera la parteneriat.

Sectorul privat este reprezentat de firme din diverse domenii: construcții, transport, turism, comerț cu amănântul, comerț cu ridicata, prelucrarea lemnului, prestări servicii în domeniul hidroizolațiilor, producția de ape minerale, etc.

Ne bucură faptul că asociația noastră acoperă prin membri săi un domeniu atât de vast, precum și faptul că reprezentanții acestui sector și-au atribuit rolul de lideri locali. De asemenea ei ne ajută în identificarea problemelor specifice din sectoarele pe care ei le reprezintă și le cunosc atât de bine.

Membri din sectorul civil s-au regăsit în această asociație, ea unind aspirațiile multora dintre ei. Acești membri au fost exemplul bun în tot ceea ce înseamnă comportament civil.

Reprezentanții celorlalte sectoare au fost cei care au profitat cel mai mult din urma civililor, pentru că datorită lor au învățat să aibe o viziune mai adecvată principiilor LEADER.

Membri parteneriatului public-privat au obiectul de activitate în concordanță cu specificul teritoriului, dar mai jos sunt enumerate doar acele organizații partenere pentru care solicităm punctaj în cadrul Criteriilor de selecție de la CS2. Documentele justificative în ceea ce privește obiectul de activitate, data înființării, sediul social, ale acestora constituie Anexa 7 la SDL.

Asociația "Kálnoky Ludmilla" (poziția 26 din Anexa 3 - Componenta parteneriatului), cu sediul în Valea Crișului, s-a angajat să sprijine minoritatea rromă, în vederea integrării sociale a acestora. (CS 2.2)

Asociația de Tineret Bixad (poziția 18 din Anexa 3- Componenta parteneriatului), cu sediul social în comuna Bixad, și-a propus sprijinirea tinerilor din comuna Bixad. (CS 2.3)

Asociația „CSILLAGÖRZŐ” (poziția 22 din Anexa 3 - Componenta parteneriatului), cu sediul social în comuna Ghidfalău, sat Fotoș, are ca obiectiv, printre altele, sprijinirea inițiativelor tineretului. (CS 2.3)

Asociația Speo-Turistică și de Prot. Naturii „Lumea Pierdută” (poziția 12 din Anexa 3- Componenta parteneriatului), cu sediul în oraș Baraolt, are ca obiectiv protecția ariilor naturale protejate , a rezervațiilor natural și a zonelor turistice. (CS 2.5)

Asociația Crescătorilor de Animale din Comuna Vârghiș (poziția 27 din Anexa 3- Componenta parteneriatului), reprezintă o formă asociativă relevantă. (CS 2.6)

Din Anexa 3 și din prezentarea de mai sus reiese faptul că parteneriatul este format din reprezentanții tuturor sectoarelor relevante din teritoriu, care au demonstrat interes și implicare în dezvoltarea teritoriului Alutus. Un instrument indispensabil în vederea realizării unei dezvoltări durabile printr-o strategie integrată, adaptată la nevoile și oportunitățile identificate în teritoriu, precum la reducerea disparităților teritoriale din zonele urbane și rurale a fost implicarea activă în procesul de elaborare a strategiei a acestor parteneri și a comunităților locale.

În acest sens GAL-ul a organizat o serie de întâlniri cu partenerii (3) și activități de animare-consultare a populației (13). Grupul de lucru al asociației a elaborat un chestionar pe care l-au completat atât membrii parteneriatului cât și participanții la activitățile de animare-consultare. Atât chestionarele cât și dezbaterile din cadrul acestor întâlniri au fost constructive, în sensul că s-au identificat elementele definitorii ale teritoriului, precum și punctele tari/slabe, oportunitățile și riscurile din teritoriul ALUTUS.

În baza analizei efectuate la nivel de teritoriu cu implicarea partenerilor și a populației s-a stabilit o listă de măsuri (5) în concordanță cu prioritățile identificate, iar aceste măsuri propuse în strategie sunt măsuri specifice locale și conduc la atingerea obiectivelor SDL și vor fi prezentate la capitolul V.

CAPITOLUL III: ANALIZA SWOT

Pornind de la informațiile obținute după elaborarea analizei diagnostic, s-au identificat principalele puncte tari/slabe (interne teritoriului) și oportunități/amenințări (externe teritoriului) pentru fiecare element definitoriu al teritoriului și care va fi analizat în mod unitar la nivelul întregului teritoriu ALUTUS.

III.1. SWOT POPULAȚIA	
PUNCTE TARI	PUNCTE SLABE
<ul style="list-style-type: none"> • Densitatea medie a populației • Creșterea numărului de absolvenți ai facultăților • Existența diversității etnice • Forța de muncă ieftină • Forță de muncă tânără dispusă să se recalifice sau să înceapă o afacere pe cont propriu • Număr mare de tineri cu studii superioare • Rata infrațională redusă • Integrarea minorității rome • Apropierea de orașe, ceea ce permite naveta • Număr redus de inadaptați social 	<ul style="list-style-type: none"> • Rata șomajului • Lipsa muncitorilor calificați • O parte semnificativă a populației nu vorbește bine limba română • Existența unui număr mare de persoane asistate social • Populația tinde să îmbătrânească • Mentalitatea populației față de schimbare în general și reconversie profesională în special • Subutilizarea forței de muncă calificată superior • Număr mare de persoane casnice • Lipsa copiilor la sate datorită migrației spre oraș • Lipsa serviciilor sociale
OPORTUNITĂȚI	RISCURI
<ul style="list-style-type: none"> • Utilizarea cât mai eficientă a infrastructurii educaționale din teritoriu • Preluarea exemplelor de succes ale localnicilor cu inițiativă • Existența programelor de formare profesională pentru populația rurală • Încurajarea inițiativelor de tip PPP (Public-Privat Partnership) 	<ul style="list-style-type: none"> • Tendința de migrare a tinerilor spre centrele urbane apropiate • Migrarea forței de muncă din mediul rural • Creșterea ponderii muncii la negru, cu efecte negative asupra pieței muncii și economiei locale datorită fiscalității ridicate • Creșterea șomajului în rândul tinerilor absolvenți

III.2. SWOT TERITORIU	
PUNCTE TARI	PUNCTE SLABE
<ul style="list-style-type: none"> • Zonă montană, intactă • Peisajele spectaculoase și condițiile climatice sunt favorabile dezvoltării activităților turistice • Patrimoniul de mediu unitar • Existența izvoarelor de apă minerală și a emanațiilor uscate de gaze mofetice • Resurse naturale neexploatate • Nivel ridicat al biodiversității pe suprafețele agricole • Tradiția îndelungată în gospodărirea obștească • Existența practicilor agricole tradiționale extensive • Existența siturilor Natura 2000 • Existența zonelor cu valoare naturală ridicată • Existența meșteșugurilor tradiționale • Tradiții culturale locale cu valoare adăugată ce pot fi valorificate • Obiectivele clasificate de patrimoniu național în număr mare și de mare diversitate 	<ul style="list-style-type: none"> • Infrastructura turistică nedezvoltată • Serviciile de agrement slab dezvoltate • Lipsa locurilor de depozitare a deșeurilor • Neexploatarea și nevalorificarea resurselor naturale • Resurse financiare insuficiente • Managementul deșeurilor domestice și de grajd deficitar • Sectorul de agricultură ecologică este slab dezvoltată • Grad scăzut de conștientizare al fermierilor privind importanța practicilor agricole durabile • Incendierea pășunilor • Lipsa de competență managerială și/sau de marketing, profesională în păstrarea și valorificarea patrimoniului natural și cultural • Inexistența ofertelor pentru valorificarea patrimoniului cultural, a tradițiilor locale • Accesul redus pe piață al produselor meșteșugărești • Stare avansată de degradare a obiectivelor
OPORTUNITĂȚI	RISCURI
<ul style="list-style-type: none"> • Creșterea interesului turiștilor pentru zonele turistice intacte • Creșterea gradului de conștientizare asupra conceptului "zone cu valoare naturală ridicată" și a importanței acesteia • Exploatarea resurselor naturale existente • Dezvoltarea infrastructurii turistice bazată pe atractivitatea zonei • Exploatarea activităților meșteșugărești cu scopul creării de valoare adăugată 	<ul style="list-style-type: none"> • Destabilizarea microclimatelor, ca o consecință a schimbărilor climatice • Risc permanent de degradare a factorilor de mediu prin nerespectarea normelor de mediu • Lipsa titlurilor de proprietate • Lipsa fondurilor destinate restaurării monumentelor • Degradarea patrimoniului construit

III.3. SWOT ACTIVITĂȚI ECONOMICE

PUNCTE TARI	PUNCTE SLABE
<ul style="list-style-type: none"> • Existența de strategii de dezvoltare la nivelul teritoriului • Interes din partea localnicilor pentru agroturism • Potențial geografic și de mediu foarte bun pentru activități sportive și de agreement • Moștenirea meseriilor tradiționale • Existența materiilor prime pentru industria alimentară • Existența suprafețelor întinse de pășuni și fânețe naturale cu posibilități de dezvoltare a sectorului zootehnic • Practicarea apiculturii în zonă • Tradiție în prelucrarea produselor locale (lemn și piei de animale) • Resurse bogate ale subsolului. Existența materiilor prime pentru industria extractivă • Existența în zonă a resurselor naturale: ape minerale • Păstrarea obiceiurilor tradiționale, sărbători, expoziții, târguri unde întreprinzătorii din zonă pot face schimb de experiență și pot să-și promoveze produsele 	<ul style="list-style-type: none"> • Fenomen de sărăcie acutizat • Acces la rețeaua națională și europeană de transport rutier • Nu există rețele de desfacere a produselor agro-alimentare și nici lanțuri de procesare • Economia rurală este slab diversificată • Economia rurala dependentă de activitățile agricole • Venituri reduse a întreprinzătorilor din mediul rural • Pondere mică a activităților neagricole • Nivel scăzut de conformitate a produselor cu normele UE • Degradarea spațiilor disponibile care ar putea fi folosite pentru activități antreprenoriale • Nivel scăzut de utilizare a energiei din surse regenerabile • Pentru turismul de agreement și de odină nu există momentan infrastructură adecvată
OPORTUNITĂȚI	RISCURI
<ul style="list-style-type: none"> • Dezvoltarea sectorului de servicii • Dezvoltarea infrastructurii rutiere • Dezvoltarea produselor agro-alimentare tradiționale • Resurse naturale bogate permițând crearea de întreprinderi locale bazate pe creșterea valorii adăugate a acestora • Posibilitatea valorificării fructelor de pădure și ciupercilor prin investiții în unități de prelucrare, conservare • Reabilitarea construcțiilor vechi în vederea înființării centrelor multifuncționale 	<ul style="list-style-type: none"> • Lipsa fondurilor proprii • Tendința de îmbătrânire a populației • Incapacitatea producătorilor agricoli de a-și valorifica producția • Incapacitatea de a îmbunătăți calitatea materiilor prime conform standardelor UE • Neparticiparea la stucturile asociative a actorilor locali • Lipsa experienței colabărării între actorii locali

III.4. SWOT ORGANIZAREA INSTITUȚIONALĂ ȘI SOCIALĂ

PUNCTE TARI	PUNCTE SLABE
<ul style="list-style-type: none"> • Capacitate de concepere și implementare a strategiilor de dezvoltare la nivelul autorităților publice locale • Infrastructură instituțională diversificată: școli, grădinițe, cabinete medicale, cămine culturale, biblioteci etc. • Implicarea autorităților locale în problemele comunității • Existența unui număr mare de ONG-uri • Existența composesoratelor pentru păduri • Experiența acumulată din dezvoltarea și derularea de proiecte locale (de infrastructură de bază, etc.) a unor primării • Disponibilitatea de a încheia relații de colaborare și parteneriat cu parteneri străini. Înfrățirea comunelor din zonă cu localități din UE (ex.: Ungaria) 	<ul style="list-style-type: none"> • Lipsa cadrelor didactice calificate • Clădirile din proprietatea administrațiilor locale în stare avansată de degradare • Lipsa parcurilor publice și a terenurilor de joacă • Resurse financiare limitate • Lipsa programelor de tip after-school • Lipsă de personal capabil să elaboreze proiecte pentru finanțări externe la nivelul unor primării • Infrastructura de servicii sociale slab dezvoltată • Numărul mic al structurilor asociative
OPORTUNITĂȚI	RISCURI
<ul style="list-style-type: none"> • Aderarea la structuri asociative • Asocierea liderilor locali în vederea dezvoltării durabile a zonei • Reabilitarea clădirilor din proprietatea administrațiilor locale • Investiții în patrimoniul construit, cultural și natural • Renovarea școlilor, grădinițelor și a creșelor • Investiții în infrastructura socială • Înființarea programelor de tip after-school 	<ul style="list-style-type: none"> • Migrarea cadrelor didactice calificate • Prezența concurenței unor zone promovate mai eficient • Din ce în ce mai puține activități culturale organizate • Pierderea unor finanțări din cauza lipsei personalului calificat în domeniul accesării fondurilor europene • Numărul mare al analfabeților în rândul rromilor • Mărirea numărului de furturi din cauza lipsei constante de venituri • Birocrația

CAPITOLUL IV: OBIECTIVE, PRIORITĂȚI ȘI DOMENII DE INTERVENȚIE

Prin întâlnirile de animare-consultare organizate în cele 13 UAT-uri din teritoriul ALUTUS, precum prin cele 3 consultări între toți partenerii relevanți (publici, privați, ONG) și pe baza analizei diagnostic și analizei SWOT, GAL a stabilit măsurile relevante care asigură îndeplinirea nevoilor identificate pentru teritoriul ALUTUS, care contribuie la îndeplinirea obiectivelor, priorităților Uniunii Europene în materie de dezvoltare rurală și implicit la domeniile de intervenție a acestora.

Măsurile incluse în strategie se bazează pe nevoile de dezvoltare locală identificate în cadrul întâlnirilor sus-menționate, la care au participat toți actorii cheie din teritoriul ALUTUS, iar sprijinul va fi direcționat către mai multe sectoare, care asigură dezvoltarea mai multor domenii identificate ca prioritate la nivel local.

În perioada de programare anterioară (2007-2014) GAL a canalizat fondurile disponibile preponderent spre sectorul agricol, astfel din cele 56 de proiecte implementate cu succes, a sprijinit 44 de proiecte depuse pe AXA prioritară 1 din cadrul PNDR - "Creșterea competitivității sectoarelor agricol și forestier" .

În cadrul alocării financiare pentru perioada 2014-2020 se are în vedere, în principal, sprijinirea acelor instituții, organizații și asocieri, care duc lipsă de fonduri, respectiv: ONG-urile, organizațiile de cult, micii întreprinzători, comunele, etc.

Astfel prin măsura ***M1/6B " Investiții în patrimoniul cultural, serviciile sociale și de bază pe teritoriul ALUTUS"*** se urmărește conservarea și promovarea specificului local, îmbunătățirea condițiilor de viață a locuitorilor, integrarea minorităților locale, reducerea gradului de sărăcie și a riscului de excluziune socială, și dezvoltarea infrastructurii sociale, de bază și a serviciilor în teritoriul GAL ALUTUS. De asemenea această măsură va contribui la conservarea și valorificarea patrimoniului cultural, ceea ce va avea impact pozitiv asupra turismului local și va ajuta la stimularea dezvoltării mediului de afaceri local.

Această măsură este dedicată investițiilor în infrastructură socială (conform Criteriului de selecție CS 3.1.) și acțiunilor pentru integrarea minorităților locale (conform Criteriului de selecție CS 3.2.).

M2/6A " Investiții în activități non-agricole pe teritoriul ALUTUS"

Această măsură vizează dezvoltarea economică a zonelor rurale și eradicarea sărăciei prin dezvoltarea și menținerea activităților economice, a serviciilor pentru populație, a infrastructurii turistice, precum prin crearea de noi locuri de muncă.

M3/2A " Investiții în activități agricole pe teritoriul ALUTUS"

Obiectivele măsurii sunt următoarele: îmbunătățirea performanțelor generale ale exploatațiilor agricole prin creșterea competitivității activității agricole, a diversificării producției agricole și a calității produselor obținute, restructurarea exploatațiilor de dimensiuni mici și medii și transformarea acestora în exploatații comerciale, respectarea standardelor comunitare aplicabile tuturor tipurilor de investiții și creșterea valorii adăugate a produselor agricole prin procesarea produselor la nivelul fermei și comercializarea directă a acestora în vederea creării și promovării lanțurilor alimentare integrate.

M4/3A "Investiții în unități de procesare pe teritoriul ALUTUS"

Obiectivele acestei măsuri sunt: înființarea, modernizarea și dotarea unităților de procesare și comercializare, introducerea de noi tehnologii pentru dezvoltarea de noi produse și procese, aplicarea măsurilor de protecția mediului inclusiv scăderea consumului de energie și a emisiilor GES, promovarea investițiilor pentru producerea și utilizarea energiei din surse regenerabile și creșterea numărului de locuri de muncă.

Această măsură este dedicată schemelor de calitate (conform Criteriului de selecție CS 3.4.)

M5/6B " Constituirea și promovarea structurilor asociative pe teritoriul ALUTUS"

Obiectivele acestei măsuri vizează: formarea structurilor asociative în vederea valorificării produselor/serviciilor membrilor, astfel degrevând producătorul/furnizorul de servicii de sarcina vânzării producției/serviciilor, ceea ce contribuie direct la o mai bună integrare a producătorilor/furnizorilor de servicii pe piață și la nivelul lanțurilor scurte de aprovizionare, în cazul produselor agricole.

Această măsură este dedicată constituirii și promovării formelor asociative (conform Criteriului de selecție CS 3.5.)

„Obiectivele transversale, de climă și mediu sunt identice pentru toate cele cinci măsuri propuse și enumerate mai sus, și vizează combaterea schimbărilor climatice prin utilizarea energiei din surse regenerabile și scăderea emisiilor GES, care vor fi reflectate inclusiv prin criteriile de selecție locale și prin indicatorii de rezultat.

În tabelul de mai jos sunt ierarhizate măsurile propuse prin SDL în funcție de importanța pe care GAL o acordă fiecărei măsuri în baza analizei diagnostic și a analizei SWOT efectuate.

Măsura	Prioritatea de dezvoltare rurala	Ponderea măsurii în totalul măsurilor propuse prin SDL
M1/6B	P6	35%
M2/6A	P6	27%
M3/2A	P2	25%
M4/3A	P3	10%
M5/6B	P6	3%
TOTAL		100%

În tabelul de mai jos este prezentată schematic logica intervenției în programare precum și rezultatele planificate:

Obiectivul de dezvoltare rurală 1:	Priorități de dezvoltare rurală	Domenii de Intervenție	Măsuri	Indicatori de rezultat	Rezultate Planificate
Obținerea unei dezvoltări teritoriale echilibrate a economiilor și comunităților rurale, inclusiv crearea și menținerea de locuri de muncă	P6	6B	M1/6B Investiții în patrimoniul cultural , serviciile sociale și de bază pe teritoriul ALUTUS	Populația netă care beneficiază de servicii/ infrastructuri îmbunătățite	10,000
				Nr.proiecte care prevăd investiții de infrastructură socială	1
			M5/6B Consituirea și promovarea structurilor asociative pe teritoriul ALUTUS	Locuri de muncă create	1
		6A	M2/6A Investiții în activități non-agricole pe teritoriul ALUTUS	Cheltuiala publică totală EUR	559,000
				Nr. total de operațiuni de cooperare sprijinite	1
				Locuri de muncă create	3
Obiective transversale: Mediu și climă				Nr.beneficiari sub 40 de ani/femei	4
				Cheltuiala publică totală EUR	397,000
Obiective transversale: Mediu și climă				Numărul proiectelor care integrează probleme de mediu	5
Obiectivul de dezvoltare rurală 2:	Priorități de dezvoltare rurală	Domenii de Intervenție	Măsuri	Indicatori de rezultat	Rezultate Planificate
Favorizarea competitivității agriculturii	P2	2A	M3/2A Investiții în activități agricole pe teritoriul ALUTUS	Numărul de exploatații agricole/ beneficiari sprijiniți	4
				Nr.beneficiari sub 40 de ani/femei	4
				Locuri de muncă create	1
	P3	3A	M4/3A Investiții în unități de procesare pe teritoriul ALUTUS	Cheltuiala publică totală EUR	368,000
				Numărul de exploatații agricole care primesc sprijin pentru participarea la sistemele de calitate, la piețele locale și la circuitele de aprovizionare scurte, precum și la grupuri/ organizații de producători	1
				Locuri de muncă create	1
Obiective transversale: Mediu și climă				Cheltuiala publică totală EUR	147,000
				Numărul proiectelor care integrează probleme de mediu	5

CAPITOLUL V: PREZENTAREA MĂSURILOR

Denumirea măsurii	INVESTIȚII ÎN PATRIMONIUL CULTURAL, SERVICIILE SOCIALE ȘI DE BAZĂ PE TERITORIUL ALUTUS
Codul măsurii	M1/6B
Tipul măsurii	Investiții
1.Descrierea generală a măsurii	
1.1 Justificare. Corelare cu analiza SWOT	Creează premisele îndeplinirii priorităților identificate în strategia de dezvoltare locală privind protejarea patrimoniului și moștenirii culturale din mediul rural precum îmbunătățirea infrastructurii sociale și a infrastructurii de bază la scară mică în teritoriul Alutus. Măsură vizează satisfacerea unor nevoi ale comunității locale, dezvoltarea socio-economică a teritoriului.
1.2. Obiectivul de dezvoltare rurală al Reg(UE) 1305/2013	Art.4 pct. (c) obținerea unei dezvoltări teritoriale echilibrate a economiilor și comunităților rurale, inclusiv crearea și menținerea de locuri de muncă.
1.3.Obiectivul specific local al măsurii	Măsura contribuie la obiectivele locale: <ul style="list-style-type: none"> – Conservarea și promovarea specificului local – Îmbunătățirea condițiilor de viață a locuitorilor, reducerea gradului de sărăcie și a riscului de excluziune socială, precum integrarea minorităților locale și a altor grupuri vulnerabile (se va avea în vedere evitarea segregării); – Dezvoltarea infrastructurii sociale, de bază și a serviciilor în teritoriul GAL ALUTUS
1.4. Contribuție la prioritatea/prioritățile prevăzute la art.5, Re(UE) nr.1305/2013	P6. Promovarea incluziunii sociale, a reducerii sărăciei și a dezvoltării economice în zonele rurale
1.5. Masura corespunde obiectivelor art. ... din Reg.(UE) nr.1305/2013	art. 20 , alin. 1, pct. a), b), d), e),f), g) alin. 2, alin. 3.
1.6. Contribuția la domeniile de intervenție	<i>6B - Încurajarea dezvoltării locale în zonele rurale</i>
1.7. Contribuția la obiectivele transversale ale Reg.(UE) 1305/2013	Măsura contribuie la inovare și protecția mediului. Investițiile realizate în cadrul acestei măsuri vor fi preponderent din categoria celor „prietenoase cu mediul” fiind selectate cu prioritate proiectele care adoptă soluții de obținere a energiei din surse regenerabile. Caracterul inovativ al acestei măsuri derivă din tipurile de activități care se vor finanța, acestea având un caracter absolut inovativ pentru teritoriul Alutus.
1.8. Complementaritate cu alte măsuri din SDL	Complementaritate cu măsurile:

	<ul style="list-style-type: none"> - M1/6B:Beneficiarii direcți ai acestei măsuri (de ex. ONG) sunt incluși în categoria beneficiarilor indirecti ai măsurii M1/6B (beneficiarii direcți ai acestei măsuri pot beneficia de investițiile publice realizate în UAT-urile).
1.9. Sinergia cu alte măsuri din SDL	Această măsură, împreună cu măsurile M2/6A și M5/6B contribuie la Prioritatea P6. Promovarea incluziunii sociale, a reducerii sărăciei și a dezvoltării economice în zonele rurale, astfel existând o sinergie între cele două măsuri.
2. Valoarea adăugată a măsurii	
Această măsură contribuie la accesibilizarea serviciilor de bază pentru populația din teritoriul Alutus. De asemenea contribuie la conservarea și valorificarea patrimoniului cultural, ceea ce poate avea impact pozitiv asupra turismului local și va ajuta la stimularea dezvoltării mediului de afaceri local.	
3. Trimiteri la alte acte legislative	
<ul style="list-style-type: none"> - Ordonanța de Urgență a Guvernului nr. 66/2011 privind prevenirea, constatarea și sancționarea neregulilor apărute în obținerea și utilizarea fondurilor europene și/sau a fondurilor publice naționale aferente acestora, cu modificările și completările ulterioare; - Ordonanța de Urgență a Guvernului nr. 49/2015 privind gestionarea financiară a fondurilor europene nerambursabile aferente politicii agricole comune, politicii comune de pescuit și politicii maritime integrate la nivelul UE, precum și a fondurilor alocate de la bugetul de stat pentru perioada de programare 2014-2020 și pentru modificarea și completarea unor acte normative din domeniul garantării; - Ordonanța Guvernului nr. 26/2000 cu privire la asociații și fundații, cu modificările și completările ulterioare; - Hotărârea Guvernului nr. 1185/2014 privind organizarea și funcționarea Ministerului Agriculturii și Dezvoltării Rurale, cu modificările și completările ulterioare; - Hotărârea Guvernului nr. 226/2015 privind stabilirea cadrului general de implementare a măsurilor Programului Național de Dezvoltare Rurală cofinanțate din Fondul European Agricol pentru Dezvoltare Rurală și de la bugetul de stat - Legea nr.215/2001 administrației publice locale - Lege nr.422/2001 privind protejarea monumentelor istorice - Legea nr. 292/2011 a asistenței sociale - Cap.8.1 din PNDR 2014-2020 - Reg. (UE) 1303/2013 , Reg. (UE) 1305/2013, Reg. (UE) nr. 1407/2014 - Ghidul CE pentru folosirea fondurilor structurale și de investiții în scopul combaterii segregării: http://ec.europa.eu/regional_policy/sources/docgener/informat/2014/thematic_guidance_fiche_segregation_en.pdf 	
4. Beneficiari direcți/indirecti (grup țintă)	
4.1. Beneficiari direcți	<ul style="list-style-type: none"> - UAT (comune și orașe din GAL ALUTUS) definite conform legislației în vigoare - ONG-uri definite conform legislației în vigoare - ONG-uri înființate prin măsura M5/6B

	<ul style="list-style-type: none"> - Unități de cult conform legislației în vigoare - Composesoratele - <u>Persoane juridice care dețin în administrare obiective de patrimoniu cultural de utilitate publică</u> - <u>Furnizorii publici și privați de servicii sociale</u> - GAL - cu respectarea legislației specifice, doar pentru acțiunile ce vizează infrastructura socială, și doar în cazul în care în urma lansării primului apel de selecție nu se depun proiecte.
4.2. Beneficiarii indirecti	<ul style="list-style-type: none"> - Populația din teritoriul Alutus - Turiștii din teritoriul Alutus - Întreprinderile înființate și/sau dezvoltate în teritoriu - ONG-uri din teritoriu - Minoritățile locale/grupurile vulnerabile
5. Tip de sprijin (conform art. 67 din Reg. (UE) nr.1303/2013)	
<ul style="list-style-type: none"> - Rambursarea costurilor eligibile suportate și plătite efectiv - Plăți în avans, cu condiția constituirii unei garanții echivalente corespunzătoare procentului de 100% din valoarea avansului, în conformitate cu art.45(4) și art.63 ale Reg.(UE) nr. 1305/2013 	
6. Tipuri de acțiuni eligibile și neeligibile	
<p><i>Tipuri de operațiuni eligibile:</i></p> <ul style="list-style-type: none"> - <u>Construirea și Reabilitarea/sau modernizarea, extinderea</u> clădirilor cu destinația de centre comunitare multifuncționale publice (exclusiv școli). În cadrul acestora <u>centre</u> pot fi asigurate următoarele servicii: <u>servicii administrative</u>, servicii medicale, servicii sociale, servicii stomatologice, servicii de analize medicale de laborator, etc. Aceste centre pot asigura de asemenea spații pentru activități desfășurate de către ONG-uri. - <u>crearea infrastructurii sociale și dotarea acesteia;</u> - <u>modernizarea/ extinderea infrastructurii sociale și/sau dotarea acesteia</u> Proiectele de infrastructură socială trebuie să asigure funcționarea prin operaționalizarea infrastructurii de către o entitate acreditată ca furnizor de servicii sociale. - Înființarea și/sau modernizarea centrelor comunitare multifuncționale. Înființarea, amenajarea spațiilor publice de agrement, parcuri pentru populația rurală (ex. parcuri, terenuri de joacă, ștranduri, teren echitație, etc.). - Înființarea/dezvoltarea și dotarea infrastructurii de valorificare a produselor locale/<u>agro-alimentare</u> (piețe, târguri). - Înființarea și/sau extinderea sistemelor de supraveghere publice (camere de supraveghere). - Dotarea serviciilor-/<u>serviciilor</u> voluntare pentru situații de urgență. - Renovarea/reabilitarea clădirilor/obiectelor de patrimoniu cultural și/sau industrial și a altor spații/ obiective menite să găzduiască acțiuni de stimulare, păstrare și transmitere de meșteșuguri, tradiții sau alte activități tradiționale/specifice locale precum activități tradiționale a minorităților locale (Meșterii își dovedesc competențele în baza Declarației de notorietate). - Achiziționare de obiecte menite să păstreze și să transmită tradiții, obiceiuri, cultura locală (achiziție de port popular, instrumente muzicale, etc.) 	

- Reabilitarea patrimoniului construit autentic (de exemplu mori de apă, cuptoare de ars cărămidă/țiglă, etc.), care păstrează caracteristicile patrimoniului construit tradițional, autentic ~~(conform HCL)~~.
- Construirea, modernizarea, inclusiv dotarea structurilor de tip after-school.
- Investiții în producerea energiei regenerabile (dotarea clădirilor și a spațiilor publice cu instalații pentru producerea energiei din surse de energie regenerabilă, doar pentru consum propriu). Această activitate este eligibilă doar ca activitate-investiție auxiliară a unei alte activități eligibile investiții cu construcții-montaj.
- Costurile generale ale proiectului trebuie să se încadreze în maximum 10% din totalul cheltuielilor eligibile pentru proiectele care prevăd construcții - montaj și în limita a 5% pentru proiectele care prevăd investiții în achiziții simple.

Tipuri de operațiuni neeligibile:

- Prin această măsură nu pot fi finanțate infrastructuri de tip rezidențial.
- Nu se finanțează locațiile de tip magazin
- În cazul serviciilor sociale nu se finanțează infrastructurile de tip rezidențial
- Cheltuieli în conformitate cu R(UE) 1305/2013 și R(UE) 1303/2013
- proiectele care prevăd acțiuni de infrastructură socială și/sau acțiuni dedicate minorităților/grupurilor vulnerabile și nu au în vedere evitarea segregării

7. Condiții de eligibilitate

- Localizarea proiectului pentru care se solicită finanțare trebuie să fie în spațiul GAL Alutus;
- Solicitanții proiectelor care prevăd acțiuni de infrastructură socială și/sau acțiuni dedicate minorităților/grupurilor vulnerabile trebuie să aibe în vedere evitarea segregării (conform legislației).
- În cazul proiectelor care prevăd investiții în infrastructura socială, trebuie asigurată sustenabilitatea acestora din surse proprii sau din alte surse de finanțare, cum ar fi accesarea Axei 5 POCU.
- Investiția trebuie să fie în corelare cu strategia de dezvoltare locală și/sau județeană aprobată;
- Solicitantul să se încadreze în categoria beneficiarilor eligibili;
- Solicitantul se angajează să asigure întreținerea/mentenanța investiției pe o perioadă de minim 5 ani, de la ultima plată;
- Investiția să se încadreze în tipul de sprijin prevăzut prin măsură;

8. Criterii de selecție

Vor fi selectate cu prioritate proiectele care:

- Propun investiții în infrastructura de servicii sociale și în activități în vederea integrării minorităților locale/ a grupurilor vulnerabile
- Propun investiții în infrastructura de valorificare a produselor locale /agro-alimentare
- Propun achiziționare de obiecte investiții menite să păstreze și să transmită tradiții, obiceiuri, cultura locală
- Propun investiții în infrastructura și/sau serviciile publice
- Utilizează energia produsă din surse regenerabile
- Sunt beneficiari ai măsurii M5/6B

9. Sume aplicabile și rata sprijinului

Ponderea maximă a intensității sprijinului public nerambursabil din totalul cheltuielilor eligibile este de până la 100% pentru proiectele negeneratoare de venit și 90% pentru proiecte generatoare de venit. Sprijinul nerambursabil va fi de maximum 200.000 EUR.

10. Indicatori de monitorizare

Populația netă care beneficiază de servicii/ infrastructuri îmbunătățite

Număr proiecte care prevăd investiții de infrastructură socială

Număr proiecte care integrează probleme de mediu

Denumirea măsurii	INVESTIȚII ÎN ACTIVITĂȚI NON-AGRICOLE PE TERITORIUL ALUTUS
Codul măsurii	M2/6A
Tipul măsurii	Investiții
1.Descrierea generală a măsurii	
1.1 Justificare. Corelare cu analiza SWOT	În analiza SWOT s-a identificat nevoia pentru crearea și dezvoltarea unor noi activități economice în zona GAL Alutus. Implementarea acestei măsuri este necesară pentru dezvoltarea activităților non-agricole care să conducă la diversificarea economiei rurale, crearea de locuri de muncă, creșterea veniturilor populației rurale și a nivelului de trai, scăderea sărăciei și combaterea excluderii sociale.
1.2. Obiectivul de dezvoltare rurală al Reg(UE) 1305/2013	Art.4 pct. (c) obținerea unei dezvoltări teritoriale echilibrate a economiilor și comunităților rurale, inclusiv crearea și menținerea de locuri de muncă.
1.3.Obiectivul specific local al măsurii	Măsura contribuie la obiectivele locale: <ul style="list-style-type: none"> – Diversificarea economiei rurale, dezvoltarea economică a zonelor rurale și eradicarea sărăciei – Dezvoltarea serviciilor pentru populație și alte activități economice
1.4. Contribuție la prioritatea/prioritățile prevăzute la art.5, Reg(UE) nr.1305/2013	P6. Promovarea incluziunii sociale, a reducerii sărăciei și a dezvoltării economice în zonele rurale
1.5. Măsura corespunde obiectivelor art. ... din Reg.(UE) nr.1305/2013	art. 19 , alin. 1, punctul (b)
1.6. Contribuția la domeniile de intervenție	6A - Facilitarea diversificării, a înființării și a dezvoltării de întreprinderi mici, precum și crearea de locuri de muncă
1.7. Contribuția la obiectivele transversale ale Reg.(UE) 1305/2013	Măsura contribuie la inovare și protecția mediului. Investițiile realizate în cadrul acestei măsuri vor fi preponderent din categoria celor „prietenose cu mediul” fiind selectate cu prioritate proiectele care adoptă soluții de obținere a energiei din surse regenerabile. Proiectele selectate vor contribui la stimularea inovării în teritoriul Alutus prin activitățile economice nou înființate, prin contribuția adusă la dezvoltarea resurselor umane, prin crearea de locuri de muncă și combaterea sărăciei.

1.8.Complementaritate cu alte măsuri din SDL	<p>Complementaritate cu măsurile:</p> <ul style="list-style-type: none"> – M1/6B:Beneficiarii direcți ai acestei măsuri sunt incluși în categoria beneficiarilor indirecti ai măsurii M1/6B (beneficiarii direcți ai acestei măsuri pot beneficia de investițiile publice realizate în UAT-urilor). – M5/6B: Beneficiarii direcți ai acestei măsuri sunt incluși în categoria beneficiarilor indirecti ai măsurii M5/6B (beneficiarii direcți ai acestei măsuri pot fi membri ai formei asociative care se va constitui prin M5/6B).
1.9.Sinergia cu alte măsuri din SDL	Această măsură, împreună cu măsurile M1/6B și M5/6B contribuie la Prioritatea P6. Promovarea incluziunii sociale, a reducerii sărăciei și a dezvoltării economice în zonele rurale, astfel existând o sinergie între cele două măsuri.
2. Valoarea adăugată a măsurii	
<p>Diversificarea activităților economice în teritoriul Alutus va deschide noi oportunități și posibilități pentru adoptarea de metode noi și utilizarea de tehnologii inovatoare, sporind astfel atractivitatea satelor.</p> <p>Valoarea adăugată a acestei măsuri este dată în primul rând de impactul generat de aceasta la nivelul teritoriului Alutus:</p> <ul style="list-style-type: none"> – dezvoltarea activităților economice în teritoriul Alutus – dezvoltarea resurselor umane și utilizarea de know-how – crearea de noi locuri de muncă <p>De asemenea măsura vizează încurajarea și susținerea turismului rural, în toate formele sale.</p>	
3. Trimiteri la alte acte legislative	
<ul style="list-style-type: none"> – Ordonanța de Urgență a Guvernului nr. 66/2011 privind prevenirea, constatarea și sancționarea neregulilor apărute în obținerea și utilizarea fondurilor europene și/sau a fondurilor publice naționale aferente acestora, cu modificările și completările ulterioare; – Ordonanța de Urgență a Guvernului nr. 49/2015 privind gestionarea financiară a fondurilor europene nerambursabile aferente politicii agricole comune, politicii comune de pescuit și politicii maritime integrate la nivelul Uniunii Europene, precum și a fondurilor alocate de la bugetul de stat pentru perioada de programare – 2014-2020 și pentru modificarea și completarea unor acte normative din domeniul garantării; – Ordonanța Guvernului nr. 26/2000 cu privire la asociații și fundații, cu modificările și completările ulterioare; – Hotărârea Guvernului nr. 1185/2014 privind organizarea și funcționarea Ministerului Agriculturii și Dezvoltării Rurale, cu modificările și completările ulterioare; – Hotărârea Guvernului nr. 226/2015 privind stabilirea cadrului general de implementare a măsurilor Programului Național de Dezvoltare Rurală cofinanțate din Fondul European Agricol pentru Dezvoltare Rurală și de la bugetul de stat 	

<ul style="list-style-type: none"> - Legislația națională cu incidență în domeniile activităților neagricole - Cap.8.1 din PNDR 2014-2020 - Regulamentul 1407/2013 cu privire la sprijinul de minimis - Reg. (UE) 1303/2013 , Reg. (UE) 1305/2013, Reg. (UE) nr. 1407/2014 	
4. Beneficiari direcți/indirecți (grup țintă)	
4.1. Beneficiari direcți	<ul style="list-style-type: none"> - Micro-întreprinderi și întreprinderi mici existente și nou înființate, - Fermieri sau membrii unor gospodării agricole care își diversifică activitatea de bază agricolă prin dezvoltarea unei activități non-agricole în cadrul întreprinderii deja existente încadrabile în categoria microîntreprinderi și întreprinderi mici, cu excepția persoanelor fizice neautorizate. - Entitățile cu profil agricol înființate prin măsura M5/6B
4.2. Beneficiarii indirecți	<ul style="list-style-type: none"> - Populația din teritoriul Alutus în general, persoanele din categoria populației active aflate în căutarea unui loc de muncă în special. - Turiștii din teritoriul Alutus
5. Tip de sprijin (conform art. 67 din Reg. (UE) nr. 1303/2013)	
<ul style="list-style-type: none"> - Rambursarea costurilor eligibile suportate și plătite efectiv de solicitant pentru proiectele de modernizare/dezvoltare a întreprinderilor mici/micro-întreprinderilor existente - Plăți în avans, cu condiția constituirii unei garanții echivalente corespunzătoare procentului de 100% din valoarea avansului, în conformitate cu art.45(4) și art.63 ale Reg. (UE) nr. 1305/2013 	
6. Tipuri de acțiuni eligibile și neeligibile	
<i>Tipuri de operațiuni eligibile:</i>	
<ul style="list-style-type: none"> - Investiții pentru activități meșteșugărești, cum ar fi: activități de artizanat și alte activități tradiționale non-agricole (olărit, brodat, prelucrarea manuală a fierului, lânii, lemnului, pielii etc.) - Investiții pentru producerea și comercializarea produselor non-agricole, cum ar fi: fabricarea produselor textile, îmbrăcăminte, articole de marochinărie, articole de hârtie și carton; fabricarea produselor chimice, farmaceutice; activități de prelucrare a produselor lemnoase; industrie metalurgică, fabricare construcții metalice, mașini, utilaje și echipamente; fabricare produse electrice, electronice, etc. - Investiții legate de furnizarea de servicii, cum ar fi: servicii medicale, sociale, sanitar-veterinare; servicii de reparații mașini, unelte, obiecte casnice; servicii de consultanță, contabilitate, juridice, audit; - Activități de servicii în tehnologia informației și servicii informatice; - Servicii tehnice, administrative, etc; - Investiții pentru producția de combustibil din biomasă (ex.: fabricare de peleți și brichete) în vederea comercializării; 	

<ul style="list-style-type: none"> - Investiții pentru infrastructură în unitățile de primire turistică (vile, bungalouri, cabane turistice, campinguri, sate de vacanță, popasuri turistice, căsuțe tip camping, spații de campare, pensiuni turistice și pensiuni agroturistice), - Investiții în infrastructura turistică de agrement independentă sau dependentă de structura de primire turistică - Costurile generale ale proiectului trebuie să se încadreze în maximum 10% din totalul cheltuielilor eligibile pentru proiectele care prevăd construcții - montaj și în limita a 5% pentru proiectele care prevăd investiții în achiziții simple. <p><i>Tipuri de operațiuni neeligibile:</i></p> <ul style="list-style-type: none"> - Prestarea de servicii agricole; - Procesarea și comercializarea produselor prevăzute în Anexa 1 din Tratat; - Producția de energie electrică din biomasă ca și activitate economică - Cheltuieli în conformitate cu R(UE) 1305/2013 și R(UE) 1303/2013
<p>7. Condiții de eligibilitate</p> <p>Solicitantul trebuie să se încadreze în categoria beneficiarilor eligibili și să aibe atât sediul cât și punctul de lucru în teritoriul Alutus</p> <ul style="list-style-type: none"> - Investiția trebuie să se încadreze în cel puțin unul din tipurile de activități sprijinite prin sub-măsură; - Localizarea proiectului pentru care se solicită finanțare trebuie să fie în spațiul GAL Alutus; - Solicitantul trebuie să demonstreze capacitatea de a asigura cofinanțarea investiției; - Viabilitatea economică a investiției trebuie să fie demonstrată pe baza prezentării unei documentații tehnico-economice;
<p>8. Criterii de selecție</p> <p>Vor fi selectate cu prioritate proiectele care:</p> <ul style="list-style-type: none"> - prin activitatea propusă creează minim un loc de muncă pentru fiecare 50.000 Euro sprijin nerambursabil - propun investiții pentru activități meșteșugărești - utilizează energia produsă din surse regenerabile - Start-up-uri (micro-întreprinderi nou înființate) - Sunt beneficiari ai măsurii M5/6B
<p>9. Sume aplicabile și rata sprijinului</p> <p>Ponderea maximă a intensității sprijinului public nerambursabil din totalul cheltuielilor eligibile este de până la 90%. Sprijinul nerambursabil poate fi de maximum 200.000 Euro.</p>
<p>10. Indicatori de monitorizare</p> <p>Număr de locuri de muncă nou create Număr beneficiari tineri/femei Cheltuială publică totală EUR Număr proiecte care integrează probleme de mediu</p>

Denumirea măsurii	INVESTIȚII ÎN ACTIVITĂȚI AGRICOLE PE TERITORIUL ALUTUS
Codul măsurii	M3/2A
Tipul măsurii	Investiții
1.Descrierea generală a măsurii	
1.1 Justificare. Corelare cu analiza SWOT	<p>În analiza SWOT s-a identificat nevoia pentru investiții în active fizice în agricultură în zona GAL Alutus. Implementarea acestei măsuri este necesară pentru:</p> <ul style="list-style-type: none"> - Îmbunătățirea performanțelor generale ale exploatațiilor agricole. - Îmbunătățirea performanțelor orientate spre creșterea competitivității exploatațiilor agricole prin dotarea cu utilaje și echipamente performante - Adaptarea infrastructurii la noua structură agricolă, precum și folosirea eficientă a infrastructurii utilizabile reclamă investiții, în special, pentru modernizare și dezvoltare. <p>Performanțele generale ale exploatațiilor agricole se vor îmbunătăți prin creșterea competitivității activității agricole, a diversificării activităților agricole și creșterii calității produselor obținute.</p>
1.2. Obiectivul de dezvoltare rurală al Reg(UE) 1305/2013	Art.4 pct. (a) favorizarea competitivității agriculturii
1.3.Obiectivul specific local al măsurii	<p>Măsura contribuie la obiectivele locale:</p> <ul style="list-style-type: none"> - Creșterea numărului de exploatații agricole/beneficiari sprijiniți - Creșterea numărului de beneficiari tineri/femei sprijiniți
1.4. Contribuție la prioritatea/prioritățile prevăzute la art.5, Reg(UE) nr.1305/2013	P2. Creșterea viabilității exploatațiilor și a competitivității tuturor tipurilor de agricultură în toate regiunile și promovarea tehnologiilor agricole inovatoare și a gestionării durabile a pădurilor
1.5. Masura corespunde obiectivelor art. ... din Reg.(UE) nr.1305/2013	art. 17 , alin. 1, punctul (a), alin. 3
1.6. Contribuția la domeniile de intervenție	2A - Îmbunătățirea performanței economice a tuturor exploatațiilor agricole și facilitarea restructurării și modernizării exploatațiilor, în special în vederea creșterii participării pe piață și a orientării spre piață, precum și a diversificării activităților agricole
1.7.Contribuția la obiectivele transversale ale Reg.(UE) 1305/2013	Măsura contribuie la inovare și protecția mediului. . Investițiile realizate în cadrul acestei măsuri vor fi preponderent din categoria celor „prietenoase cu mediul” fiind selectate cu prioritate proiectele care adoptă soluții de obținere a energiei din surse regenerabile.

	Proiectele selectate vor contribui la stimularea inovării în teritoriul Alutus prin activitățile agricole nou înființate, prin contribuția adusă la dezvoltarea resurselor umane, prin crearea de locuri de muncă și combaterea sărăciei
1.8.Complementaritate cu alte măsuri din SDL	<p>Complementaritate cu măsurile:</p> <ul style="list-style-type: none"> – M1/6B:Beneficiarii direcți ai acestei măsuri sunt incluși în categoria beneficiarilor indirecti ai măsurii M1/6B (beneficiarii direcți ai acestei măsuri pot beneficia de investițiile publice realizate în UAT-ul lor). – M2/6A: Beneficiarii direcți ai acestei măsuri sunt incluși în categoria beneficiarilor direcți ai măsurii M2/6A (beneficiarii direcți ai acestei măsuri pot aplica pe M2/6A - diversificarea activității către noi activități neagricole). – M3/2A: Beneficiarii direcți ai acestei măsuri sunt incluși în categoria beneficiarilor indirecti ai măsurii M3/2A (beneficiarii direcți ai acestei măsuri pot fi membri ai formei asociative care aplică pe această măsură - investiții colective) – M4/3A: Beneficiarii direcți ai acestei măsuri sunt incluși în categoria beneficiarilor direcți ai acestei măsuri (un beneficiar poate aplica pe ambele măsuri). De asemenea beneficiarii direcți ai acestei măsuri sunt incluși în categoria beneficiarilor indirecti ai acestei măsuri (beneficiarii direcți ai acestei măsuri pot fi membri ai formei asociative care aplică pe această măsură - investiții colective). – M5/6B: Beneficiarii direcți ai acestei măsuri sunt incluși în categoria beneficiarilor indirecti ai măsurii M5/6B (beneficiarii direcți ai acestei măsuri pot fi membri ai formei asociative care se va constitui prin M5/6B).
1.9.Sinergia cu alte măsuri din SDL	-
2.Valoarea adăugată a măsurii	
Investițiile finanțate din această măsură vor avea un impact pozitiv asupra diversificării activităților agricole din cadrul exploatațiilor și adăugarea de plus valoare produselor agricole. De asemenea, investițiile sprijinite contribuie la creșterea dimensiunii și performanței exploatațiilor, și la transformarea acestora în exploatații comerciale.	
3.Trimiteri la alte acte legislative	
<ul style="list-style-type: none"> – Ordonanța de Urgență a Guvernului nr. 66/2011 privind prevenirea, constatarea și sancționarea neregulilor apărute în obținerea și utilizarea fondurilor europene și/sau a fondurilor publice naționale aferente acestora, cu modificările și completările ulterioare; 	

- Ordonanța de Urgență a Guvernului nr. 49/2015 privind gestionarea financiară a fondurilor europene nerambursabile aferente politicii agricole comune, politicii comune de pescuit și politicii maritime integrate la nivelul Uniunii Europene, precum și a fondurilor alocate de la bugetul de stat pentru perioada de programare 2014-2020 și pentru modificarea și completarea unor acte normative din domeniul garantării;
- Hotărârea Guvernului nr. 1185/2014 privind organizarea și funcționarea Ministerului Agriculturii și Dezvoltării Rurale, cu modificările și completările ulterioare;
- Hotărârea Guvernului nr. 226/2015 privind stabilirea cadrului general de implementare a măsurilor Programului Național de Dezvoltare Rurală cofinanțate din Fondul European Agricol pentru Dezvoltare Rurală și de la bugetul de stat
- Cap.8.1 din PNDR 2014-2020
- Reg. (UE) 1303/2013 , Reg. (UE) 1305/2013, Reg. (UE) nr. 1407/2014,
- Regulamentului (CE) 1307/ 2013, art. 4,
- Legea nr. 1/2005 privind organizarea și funcționarea cooperăției, cu completările și modificările ulterioare, pentru beneficiarii societăți cooperatice agricole,
- Ordonanța Guvernului nr. 37/2005 privind recunoașterea și funcționarea grupurilor și organizațiilor de producători, pentru comercializarea produselor agricole și silvice, cu completările și modificările ulterioare, pentru beneficiarii Grupuri de producători).
- Ordinul nr. 119/2014 pentru aprobarea Normelor de igienă și sănătate publică privind mediul de viață al populației cu modificările și completările ulterioare,
- Ordinul 10/2008 privind aprobarea Normei sanitare veterinare care stabilește procedura pentru marcarea și certificarea sanitară veterinară a cărnii proaspete și marcarea produselor de origine animală destinate consumului uman cu modificările și completările ulterioare,
- Ordinul 111/2008 privind aprobarea Normei sanitare veterinare și pentru siguranța alimentelor privind procedura de înregistrare sanitară veterinară și pentru siguranța alimentelor a activităților de obținere și de vânzare directă și/sau cu amănuntul a produselor alimentare de origine animală sau nonanimală, precum și a activităților de producție, procesare, depozitare, transport și comercializare a produselor alimentare de origine nonanimală cu modificările și completările ulterioare,
- Ordin 57 din 2010 pentru aprobarea Normei sanitare veterinare privind procedura de autorizare sanitară veterinară a unităților care produc, procesează, depozitează, transportă
- Directiva 91/676/CEE privind protecția apelor împotriva poluării cu nitrați proveniți din surse agricole
- Hotărârea Guvernului nr 964/2000, cu modificările și completările ulterioare
- Decizia nr. 221.983/GC/12.06.2013

4.Beneficiari direcți/indirecți (grup țintă)

4.1. Beneficiari direcți	<ul style="list-style-type: none"> – fermieri, cu excepția persoanelor fizice neautorizate ; – cooperative (cooperativele agricole și societățile cooperative agricole), grupuri de producători, composesorate constituite în baza legislației
--------------------------	--

	<p>naționale în vigoare care deserveșc interesele membrilor;</p> <ul style="list-style-type: none"> – Entitățile cu profil agricol înființate prin măsura M5/6B
4.2. Beneficiarii indirecti	<ul style="list-style-type: none"> – Populația din teritoriul Alutus în general, persoanele din categoria populației active aflate în căutarea unui loc de muncă în special.
5. Tip de sprijin (conform art. 67 din Reg. (UE) nr. 1303/2013)	
<ul style="list-style-type: none"> – Rambursarea costurilor eligibile suportate și plătite efectiv de solicitant pentru proiectele de modernizare/dezvoltare a întreprinderilor mici/micro-întreprinderilor existente – Plăți în avans, cu condiția constituirii unei garanții echivalente corespunzătoare procentului de 100% din valoarea avansului, în conformitate cu art.45(4) și art.63 ale Reg.(UE) nr. 1305/2013 	
6. Tipuri de acțiuni eligibile și neeligibile	
<p><i>Tipuri de operațiuni eligibile:</i></p> <ul style="list-style-type: none"> – Construcția, extinderea, modernizarea și dotarea construcțiilor din cadrul fermei, destinate activității productive, inclusiv căi de acces în fermă, irigații în cadrul fermei și racordarea fermei la utilități; – Achiziționarea, inclusiv prin leasing de mașini/ utilaje și echipamente noi, în limita valorii de piață a bunului respectiv; (Ex.: tractoare, remorci agricole/tehnologice, combine, utilaje agricole pentru efectuarea lucrărilor solului, înființarea și întreținerea culturilor, instalații de evacuare și gestionare a dejecțiilor din zootehnie, echipamente aferente bucătăriilor furajere, inventarul apicol etc.) – Achiziționarea, inclusiv prin leasing, de mijloace de transport compacte, frigorifice, inclusiv remorci și semiremorci specializate în scopul comercializării produselor agricole în cadrul unui lanț alimentar integrat, respectiv: Autocisterne, Autoizoterme, Autorulotele alimentare, Rulotele alimentare, Mijloace de transport animale/ păsări/ albine – Costurile generale ale proiectului trebuie să se încadreze în maximum 10% din totalul cheltuielilor eligibile pentru proiectele care prevăd construcții - montaj și în limita a 5% pentru proiectele care prevăd investiții în achiziții simple. <p><i>Tipuri de operațiuni neeligibile:</i></p> <ul style="list-style-type: none"> – Prestarea de servicii agricole; – Producția de energie electrică din biomasă ca și activitate economică; – Achiziționarea de bunuri second-hand. 	
7. Condiții de eligibilitate	
<ul style="list-style-type: none"> – Solicitantul trebuie să se încadreze în categoria beneficiarilor eligibili și să aibe atât sediul cât și punctul de lucru în teritoriul Alutus – Investiția trebuie să se realizeze în cadrul unei ferme de semisubzistență sau a unei ferme comerciale mici (conform prevederilor din PNDR 2014-2020); – Investiția trebuie să se încadreze în cel puțin unul din tipurile de activități sprijinite prin sub-măsură; – Solicitantul trebuie să demonstreze capacitatea de a asigura cofinanțarea investiției; 	

<ul style="list-style-type: none"> - Viabilitatea economică a investiției trebuie să fie demonstrată pe baza prezentării unei documentații tehnico-economice;
8. Criterii de selecție
<p>Vor fi selectate cu prioritate proiectele care:</p> <ul style="list-style-type: none"> - Principiul dimensiunii exploatației care vizează exploatațiile cu dimensiunea între 34 34.000-25.000 SO - Principiul nivelului de calificare în domeniul agricol al managerului exploatației agricole (studii superioare, medii, școală profesională) - Utilizează energia produsă din surse regenerabile
9. Sume aplicabile și rata sprijinului
<p>Ponderea maximă a intensității sprijinului public nerambursabil din totalul cheltuielilor eligibile este de până la 50%. Intensitatea sprijinului nerambursabil se poate majora cu câte 20 puncte procentuale (dar rata sprijinului combinat nu poate depăși 90%) în cazul:</p> <ul style="list-style-type: none"> - Investițiilor realizate de tinerii fermieri, cu vârsta sub 40 de ani, la data depunerii cererii de finanțare (așa cum sunt definiți la art. 2 al R (UE) nr. 1305/2013 sau cei care s-au stabilit în cei cinci ani anteriori solicitării sprijinului, în conformitate cu anexa II a R 1305) - Investițiilor în zone care se confruntă cu constrângeri naturale și cu alte constrângeri specifice, menționate la art. 32 R(UE) nr. 1305/2013 - Investiții colective <p>Sprijinul nerambursabil va fi de maxim 200.000 Euro.</p>
10. Indicatori de monitorizare
<p>Numărul de exploatații agricole/ beneficiari sprijiniți Numărul de beneficiari tineri/femei sprijiniți Locuri de muncă create Cheltuială publică totală EUR Numărul de proiecte care integrează probleme de mediu</p>

Denumirea măsurii	INVESTIȚII ÎN UNITĂȚI DE PROCESARE PE TERITORIUL ALUTUS
Codul măsurii	M4/3A
Tipul măsurii	Investiții
1.Descrierea generală a măsurii	
1.1 Justificare. Corelare cu analiza SWOT	În zona GAL Alutus există un potențial ridicat privind procesarea materiilor agricole primare. Cu ocazia consultării populației am identificat necesitatea sprijinirii acestor activități. Procesarea va avea ca impact creșterea valorii adăugate a produselor agricole, promovarea pe piețele locale.
1.2. Obiectivul de dezvoltare rurală al Reg(UE) 1305/2013	Art.4 pct. (a) favorizarea competitivității agriculturii
1.3.Obiectivul specific local al măsurii	Înființarea, modernizarea și dotarea unităților de procesare și comercializare, introducerea de noi tehnologii pentru dezvoltarea de noi produse și procese, aplicarea măsurilor de protecția mediului inclusiv scăderea consumului de energie și a emisiilor GES, promovarea investițiilor pentru producerea și utilizarea energiei din surse regenerabile și creșterea numărului de locuri de muncă
1.4. Contribuție la prioritatea/prioritățile prevăzute la art.5, Reg(UE) nr.1305/2013	P3: Promovarea organizării lanțului alimentar, inclusiv procesarea și comercializarea produselor agricole, a bunăstării animalelor și a gestionării riscurilor în agricultură
1.5. Masura corespunde obiectivelor art. ... din Reg.(UE) nr.1305/2013	art. 17 , alin. 1, punctul (b), alin. 3
1.6. Contribuția la domeniile de intervenție	3A - Îmbunătățirea competitivității producătorilor primari printr-o mai bună integrare a acestora în lanțul agroalimentar prin intermediul schemelor de calitate, al creșterii valorii adăugate a produselor agricole, al promovării pe piețele locale și în cadrul circuitelor scurte de aprovizionare, al grupurilor și organizațiilor de producători și al organizațiilor interprofesionale
1.7.Contribuția la obiectivele transversale ale Reg.(UE) 1305/2013	Măsura contribuie la inovare și protecția mediului. . Investițiile realizate în cadrul acestei măsuri vor fi preponderent din categoria celor „prietenose cu mediul” fiind selectate cu prioritate proiectele care adoptă soluții de obținere a energiei din surse regenerabile. De asemenea vor fi încurajate tehnologiile și echipamentele care au caracter inovator.
1.8.Complementaritate cu alte măsuri din SDL	Complementaritate cu măsurile: – M1/6B:Beneficiarii direcți ai acestei măsuri sunt incluși în categoria beneficiarilor indirecti ai măsurii M1/6B

	<p>(beneficiarii direcți ai acestei măsuri pot beneficia de investițiile publice realizate în UAT-ul lor).</p> <ul style="list-style-type: none"> - M5/6B: Beneficiarii direcți ai acestei măsuri sunt incluși în categoria beneficiarilor indirecti ai măsurii M5/6B (beneficiarii direcți ai acestei măsuri pot fi membri ai formei asociative care se va constitui prin M5/6B). - M4/3A: Beneficiarii direcți ai acestei măsuri sunt incluși în categoria beneficiarilor indirecti ai aceleiași măsuri (beneficiarii direcți ai acestei măsuri pot fi membri ai formei asociative care va aplica în cadrul acestei măsuri). - M2/6A: Beneficiarii direcți ai acestei măsuri sunt incluși în categoria beneficiarilor direcți ai măsurii M2/6A (beneficiarii direcți ai acestei măsuri pot aplica pe M2/6A - diversificarea activității către noi activități neagricole). - M3/2A: Beneficiarii direcți ai acestei măsuri sunt incluși în categoria beneficiarilor direcți ai M3/2A (un beneficiar poate aplica pe ambele măsuri). De asemenea beneficiarii direcți ai acestei măsuri sunt incluși în categoria beneficiarilor indirecti ai acestei măsuri (beneficiarii direcți ai acestei măsuri pot fi membri ai formei asociative care aplică pe M3/2A - investiții colective).
1.9.Sinergia cu alte măsuri din SDL	-
2.Valoarea adăugată a măsurii	
<p>Valoarea adăugată a acestei măsuri este dată de următoarele:</p> <ul style="list-style-type: none"> - Creșterea valorii adăugate a produselor agricole prin procesarea lor și comercializarea directă a acestora în vederea creării și promovării lanțurilor alimentare integrate - procesarea producției primare conduce la creșterea ponderii de produse procesate cu valoare adăugată mare - procesarea producției primare conduce la crearea de locuri de muncă pentru diverse categorii ale populației 	
3.Trimiteri la alte acte legislative	
<ul style="list-style-type: none"> - Legea nr. 346/2004 privind stimularea înființării și dezvoltării întreprinderilor mici și mijlocii - OUG 44/2008 privind desfășurarea activităților economice de către persoanele fizice autorizate, întreprinderile individuale și întreprinderile familiale - Ordonanța nr. 37/ 2005 privind recunoașterea și funcționarea grupurilor și organizațiilor de producători, pentru comercializarea produselor agricole și silvice. - Legea nr. 1/2005 privind organizarea și funcționarea cooperăției - Legea nr. 566/2004 a cooperatiei - LEGE nr.1 din 11 ianuarie 2000 pentru reconstituirea dreptului de proprietate asupra terenurilor agricole și celor forestiere 	

- HG 445/2009 privind evaluarea impactului anumitor proiecte publice si private asupra mediului
- Ordinul nr. 135 din 10 februarie 2010 privind aprobarea Metodologiei de aplicare a evaluării impactului asupra mediului pentru proiecte publice și private
- Ordinul nr. 119/2014 pentru aprobarea Normelor de igienă și sănătate publică privind mediul de viață al populației
- Ordinul 111/2008 privind aprobarea Normei sanitare veterinare și pentru siguranța alimentelor Ordinul 10/2008 privind aprobarea Normei sanitare veterinare care stabilește procedura pentru marcarea și certificarea sanitară veterinară a cărnii proaspete și marcarea produselor de origine animală destinate consumului uman
- Ordinul 111/2008 privind aprobarea Normei sanitare veterinare și pentru siguranța alimentelor
- Ordin 57 din 2010 pentru aprobarea Normei sanitare veterinare privind procedura de autorizare sanitară veterinară a unităților care produc, procesează, depozitează, transportă și/sau distribuie produse de origine animală
- Cap.8.1 din PNDR 2014-2020
- Reg. (UE) 1303/2013 , Reg. (UE) 1305/2013, Reg. (UE) nr. 1407/2014,

4. Beneficiari direcți/indirecți (grup țintă)

4.1. Beneficiari direcți	<ul style="list-style-type: none"> - Persoana fizică autorizată - Intreprinderi individuale - Intreprinderi familiale - Societate în nume colectiv - SNC - Societate în comandită simplă - SCS - Societate pe acțiuni - SA - Societate în comandită pe acțiuni - SCA - Societate cu răspundere limitată - SRL - Composesorate, grupuri de producători și cooperative, definite conform legislației naționale în vigoare, cu condiția ca investițiile realizate să deservească interesele propriilor membri.
4.2. Beneficiarii indirecti	<ul style="list-style-type: none"> - Populația din teritoriul Alutus în general, persoanele din categoria populației active aflate în căutarea unui loc de muncă în special.

5. Tip de sprijin (conform art. 67 din Reg. (UE) nr.1303/2013)

- Rambursarea costurilor eligibile suportate și plătite efectiv de solicitant pentru proiectele de modernizare/dezvoltare a întreprinderilor mici/micro-întreprinderilor existente
- Plăți în avans, cu condiția constituirii unei garanții echivalente corespunzătoare procentului de 100% din valoarea avansului, în conformitate cu art.45(4) și art.63 ale Reg.(UE) nr. 1305/2013

6. Tipuri de acțiuni eligibile și neeligibile

Tipuri de operațiuni eligibile:

Investiții în active corporale din sectorul de procesare a produselor agro-alimentare pentru:

- Înființarea, extinderea și/sau modernizarea și dotarea unităților de procesare, inclusiv investiții privind marketingul produselor (ex. etichetare, ambalare);

- Înființarea, extinderea și/sau modernizarea de rețelele locale de colectare, recepție, depozitare, condiționare, sortare și capacități de ambalare;
- Îmbunătățirea controlului intern al calității și conformarea cu noile standarde impuse de legislația europeană pentru prelucrarea și comercializarea produselor agro-alimentare;
- Producerea și utilizarea energiei din surse regenerabile (solară, eoliană, geotermală) în cadrul unității procesatoare exclusiv pentru consumul propriu și investiții pentru îmbunătățirea eficienței energetice, ca și operațiuni din cadrul unui proiect mai mare de investiții;

Investiții în active necorporale pentru:

- Organizarea și implementarea sistemelor de management al calității și de siguranță alimentară, dacă sunt în legătură cu investițiile corporale ale proiectului;
- Achiziționarea de tehnologii (know-how), patente și licențe pentru pregătirea implementării proiectului;
- Achiziționarea de software, identificat ca necesar în documentația tehnico-economică a proiectului.

Tipuri de operațiuni neeligibile:

- Prestarea de servicii agricole;
- Procesarea și comercializarea produselor neprevăzute în Anexa 1 din Tratat;
- Producția de energie electrică din biomasă ca și activitate economică
- Cheltuieli în conformitate cu R(UE) 1305/2013 și R(UE) 1303/2013

7. Condiții de eligibilitate

- Solicitantul trebuie să se încadreze în categoria beneficiarilor eligibili și să aibe atât sediul cât și punctul de lucru în teritoriul Alutus
- Investiția trebuie să se încadreze în cel puțin unul din tipurile de activități sprijinite prin sub-măsură;
- Localizarea proiectului pentru care se solicită finanțare trebuie să fie în spațiul GAL Alutus;
- Solicitantul trebuie să demonstreze capacitatea de a asigura cofinanțarea investiției;
- Viabilitatea economică a investiției trebuie să fie demonstrată pe baza prezentării unei documentații tehnico-economice;
- Investițiile realizate de către composesorate, cooperative sau grupuri de producători trebuie să deservească interesul membrilor din cadrul composesoratelor, cooperativelor și grupurilor de producători.
- Sprijinul va fi limitat la investiții în procesarea produselor agricole incluse în lista cuprinsă în Anexa I la Tratatul de Instituire a Comunității Europene în scopul obținerii de produse Anexa I;
- Investiția va respecta prevederile legislației în vigoare din domeniul sănătate publică, sanitar-veterinar, siguranță alimentară și de mediu.

8. Criterii de selecție

Vor fi selectate cu prioritate proiectele care:

- Propun investiții realizate de către cooperative sau grupuri de producători legate de asigurarea cooperării între producători, prin promovarea unor investiții în facilități comune, mai eficiente și profitabile

- Principiul creării lanțurilor alimentare integrate, respectiv integrarea sistemelor de colectare, procesare și comercializare
- utilizează energia produsă din surse regenerabile
- utilizează tehnologii și echipamente cu caracter inovator
- prin activitatea propusă creează minim un loc de muncă pentru fiecare 50.000 Euro sprijin nerambursabil
- Sunt beneficiari ai măsurii M5/6B

9. Sume aplicabile și rata sprijinului

Ponderea maximă a intensității sprijinului public nerambursabil din totalul cheltuielilor eligibile este de până la 50%. Intensitatea sprijinului nerambursabil se poate majora cu câte 20 puncte procentuale (dar rata sprijinului combinat nu poate depăși 90%) în cazul:

- Investițiilor realizate de tinerii fermieri, cu vârsta sub 40 de ani, la data depunerii cererii de finanțare (așa cum sunt definiți la art. 2 al R (UE) nr. 1305/2013 sau cei care s-au stabilit în cei cinci ani anteriori solicitării sprijinului, în conformitate cu anexa II a R 1305)
- Investițiilor în zone care se confruntă cu constrângeri naturale și cu alte constrângeri specifice, menționate la art. 32 R(UE) nr. 1305/2013
- Investiții colective

Sprijinul nerambursabil va fi de maxim 200.000 Euro.

10. Indicatori de monitorizare

Numărul de exploatații agricole/ beneficiari care primesc sprijin

Număr de locuri de muncă nou create

Cheltuială publică totală EUR

Numărul de proiecte care integrează probleme de mediu

Denumirea măsurii	CONSTITUIREA ȘI PROMOVAREA STRUCTURILOR ASOCIATIVE PE TERITORIUL ALUTUS
Codul măsurii	M5/6B
Tipul măsurii	Servicii
1.Descrierea generală a măsurii	
<p>1.1 Justificare. Corelare cu analiza SWOT</p>	<p>Slaba cooperare între actorii din teritoriul Alutus este reflectată într-un grad scăzut de asociere cu implicații în viabilitatea exploatațiilor și afacerilor.</p> <p>Conform analizei SWOT, este nevoie de facilitarea cooperării între actorii implicați în dezvoltarea rurală în vederea formării de structuri asociative, pentru a-i ajuta să depășească și să aplaneze problemele tipice de natura socio-economică legate de dezvoltarea afacerilor/produselor și de asigurarea de servicii în zonele rurale sau provocările legate de mediu.</p> <p>Prin asociere în activitățile de afaceri, actorii locali își vor consolida puterea de negociere, pot cumpăra echipamente, tehnologii și alte inputuri la prețuri convenabile, pot avea acces mai ușor la credite și pot introduce inovații și idei noi de management. Grupurile de producători pot juca un rol important în rezolvarea problemelor de management cu care se confruntă fermele și în construirea de mijloace de creștere a venitului acestora. Sprijinul pentru înființarea de grupuri de producători în sectorul agricol va contribui la reducerea dezavantajelor structurale și la consolidarea poziției pe piață a fermierilor.</p> <p>Sprijinul pentru înființarea de forme asociative în sectorul non-agricol va contribui la consolidarea poziției pe piață a întreprinderilor.</p> <p>Cooperarea în vederea promovării turismului contribuie la consolidarea poziției pe piață a operatorilor în turism.</p> <p>Creșterea competitivității exploatațiilor/ întreprinderilor este condiționată de valorificarea pe piață a unor produse/servicii corespunzătoare din punct de vedere calitativ și cantitativ.</p> <p>Adaptarea producției la cerințele pieței poate fi accelerată semnificativ de asocierea producătorilor agricoli, care are drept consecință conștientizarea acestora asupra importanței aplicării unor tehnologii de producție unitare, corespunzătoare solicitărilor procesatorilor sau comerțului cu ridicata.</p> <p>De asemenea, adaptarea serviciilor la cerințele pieței poate fi accelerată de asocierea furnizorilor de servicii.</p>
<p>1.2. Obiectivul de dezvoltare rurală al Reg(UE) 1305/2013</p>	<p>Art.4 pct. (c) obținerea unei dezvoltări teritoriale echilibrate a economiilor și comunităților rurale, inclusiv crearea și menținerea de locuri de muncă.</p>

1.3.Obiectivul specific local al măsurii	Obiectivul specific al cooperării în vederea formării structurilor asociative este valorificarea produselor/serviciilor membrilor, astfel degrevând producătorul/furnizorul de servicii de sarcina vânzării producției/serviciilor, ceea ce contribuie direct la o mai bună integrare a producătorilor/furnizorilor de servicii pe piață și la nivelul lanțurilor scurte de aprovizionare, în cazul produselor agricole.
1.4. Contribuție la prioritatea/prioritățile prevăzute la art.5, Reg(UE) nr.1305/2013	P6. Promovarea incluziunii sociale, a reducerii sărăciei și a dezvoltării economice în zonele rurale
1.5. Masura corespunde obiectivelor art. ... din Reg.(UE) nr.1305/2013	art. 35.
1.6. Contribuția la domeniile de intervenție	6B) Încurajarea dezvoltării locale în zonele rurale - DI principal 1B) Consolidarea legăturilor dintre agricultură, producția alimentară și silvicultură- DI secundar
1.7.Contribuția la obiectivele transversale ale Reg.(UE) 1305/2013	Măsura contribuie la inovare: Datorită cooperării dintre actorii din mediul rural sunt posibile acțiuni inovative ce nu pot fi realizate în afara unei forme asociative precum dezvoltarea de produse/servicii adaptate mai bine cerințelor pieței și de noi metode de păstrare a producției. Măsura contribuie și la protejarea mediului prin acțiunile comune în scopul atenuării schimbărilor climatice, sau a celor privind provocările legate de mediu, prin promovarea utilizării practicilor și tehnicilor de producție care să nu dăuneze mediului înconjurător, în special pentru protecția calității apelor, a solului și a peisajului natural.
1.8.Complementaritate cu alte măsuri din SDL	Complementaritate cu măsurile: – M1/6B:Beneficiarii direcți ai acestei măsuri sunt incluși în categoria beneficiarilor indirecti ai măsurii M1/6B (beneficiarii direcți ai acestei măsuri pot beneficia de investițiile publice realizate în UAT-urile lor). – M4/3A: Beneficiarii direcți ai acestei măsuri sunt incluși în categoria beneficiarilor direcți ai M4/3A (forma asociativă care se va constitui prin această măsură va putea accesa M4/3A.
1.9.Sinergia cu alte măsuri din SDL	Această măsură, împreună cu măsurile M1/6B și M2/6A contribuie la Prioritatea P6. Promovarea incluziunii sociale, a reducerii sărăciei și a dezvoltării economice în zonele rurale, astfel existând o sinergie între cele două măsuri.
2.Valoarea adăugată a măsurii	

Valoarea adăugată a acestei măsuri este dată în primul rând de impactul generat de aceasta la nivelul teritoriului Alutus:

- Crearea unui cadru propice transferului de informație relevantă pentru membri
- Efectul asupra opțiunilor oferite consumatorilor (diversificarea ofertei de produse și servicii).

De asemenea asocierea și cooperarea dintre producători contribuie la consolidarea puterii de negociere, procurarea utilajelor și tehnologiilor, creșterea gradului de acces la credite, introducerea inovațiilor și a ideilor noi de management.

Asocierea va avea ca efect valorificarea pe piață a unor produse/servicii corespunzătoare din punct de vedere calitativ și cantitativ și astfel creșterea competitivității exploatațiilor/întreprinderilor din teritoriul Alutus.

3.Trimiteri la alte acte legislative

- Legea nr. 36/1991, cu modificările și completările ulterioare cu privire la societăți agricole
- OG nr. 26/2000 aprobată cu modificările și completările ulterioare cu privire la asociații și fundații
- Legea nr. 566/2004 republicată, cu modificările și completările ulterioare) a cooperăției;
- Legea nr. 1/2005 privind organizarea și funcționarea cooperăției;

4.Beneficiari direcți/indirecți (grup țintă)

4.1. Beneficiari direcți	Beneficiarii direcți ai acestei măsuri sunt parteneriatele constituite în baza unui Acord de cooperare. Aceste parteneriate pot fi formate din persoane juridice și/sau persoane fizice, dar în componența lor trebuie să fie cel puțin un partener care are personalitate juridică, acesta fiind liderul de proiect.
4.2. Beneficiarii indirecți	Membri structurii asociative care se înființează în urma activității de cooperare

5.Tip de sprijin (conform art. 67 din Reg. (UE) nr.1303/2013)

- Plăți în avans, cu condiția constituirii unei garanții echivalente corespunzătoare procentului de 100% din valoarea avansului, în conformitate cu art.45(4) și art.63 ale Reg.(UE) nr. 1305/2013
- Rambursarea costurilor eligibile suportate și plătite integral în tranșe. Rambursarea tranșelor se va face în funcție de atingerea unor livrabile asumate în planul de acțiune. Se vor accepta un maxim de 5 tranșe.

6.Tipuri de acțiuni eligibile și neeligibile

Sprijinul se acordă pentru costuri de cooperare și investiții tangibile și/sau intangibile pentru promovarea unor proiecte comune care implică cel puțin două entități.

Tipuri de operațiuni eligibile:

- Cheltuieli pentru animarea teritoriului
- Onorarii echipa de implementare (salarii - sume brute)
- Deplasări echipa de implementare
- Cheltuieli pentru derularea acțiunilor, după cum urmează:
- cazare, masă și transport participanți, după caz
- Materiale didactice și consumabile, pliante, afișe, cărți de vizită,;
- Închirierea de echipamente necesare;

<ul style="list-style-type: none"> - Închirierea de spații pentru susținerea acțiunilor de animare, promovare, informare - Alte cheltuieli strict legate de implementarea acțiunilor de animare, promovare, informare și facilitare. - Costurile generale ale proiectului trebuie să se încadreze în maximum 10% din totalul cheltuielilor eligibile pentru proiectele care prevăd construcții - montaj și în limita a 5% pentru proiectele care prevăd investiții în achiziții simple. <p><i>Tipuri de operațiuni neeligibile:</i></p> <ul style="list-style-type: none"> - Cheltuieli în conformitate cu R(UE) 1305/2013 și R(UE) 1303/2013
<p>7. Condiții de eligibilitate</p> <p>Parteneriatul format prin Acordul de cooperare își asumă înființarea și înregistrarea, până la sfârșitul implementării acestui proiect, unei structuri asociative de tip:</p> <ul style="list-style-type: none"> - ONG-uri, înființate conform OG. 26/2000 cu expertiza în dezvoltare comunitară dovedită, implicate în dezvoltarea de asociații comunitare/grupuri de producători). - Cooperativă agricolă (înființată în baza Legii nr. 566/2004, art.6, lit.e) cu modificările și completările ulterioare) - Societate agricolă (înființată în baza Legii nr. 36/1991 cu modificările și completările ulterioare); - Societate cooperativă agricolă (înființată în baza Legii nr. 1/2005 cu modificările și completările ulterioare, iar investițiile realizate să deservească interesele propriilor membri); <p>Forma asociativă înființată prin proiect va trebui să aibe sediul pe teritoriul Alutus. Forma asociativă înființată prin proiect va trebui să aibe doar membri care au sediul social/domiciliul pe teritoriul Alutus.</p> <p>Solicitantul trebuie să se încadreze în categoria beneficiarilor eligibili.</p> <p>Investiția trebuie să se încadreze în cel puțin unul din tipurile de activități sprijinite prin măsură.</p>
<p>8. Criterii de selecție</p> <p>Vor fi selectate cu prioritate proiectele care:</p> <ul style="list-style-type: none"> - Propun proiecte inovative - Prevăd un număr cât mai mare de membri - Forma asociativă înființată va avea membri de pe teritoriul a cel puțin 3 UAT din GAL
<p>9. Sume aplicabile și rata sprijinului</p> <p>Ponderea maximă a intensității sprijinului public nerambursabil din totalul cheltuielilor eligibile este de până la 100%. Sprijin nerambursabil va fi de maximum 200.000 Euro.</p>
<p>10. Indicatori de monitorizare</p> <p>Populația netă care beneficiază de servicii Locuri de muncă create Cheltuială publică totală EUR Nr. total de operațiuni de cooperare sprijinite Numărul proiectelor care integrează probleme de mediu</p>

CAPITOLUL VI: DESCRIEREA COMPLEMENTARITĂȚII ȘI SAU/CONTRIBUȚIEI LA OBIECTIVELE ALTOR STRATEGII RELEVANTE

Strategia de dezvoltare locală a GAL ALUTUS pentru următorii ani se înscrie în contextul de reformă și dezvoltare pe care UE și-l propune prin **Strategia Europa 2020**¹, prin viziunea și scopurile specifice stabilite, și care vizează edificarea unei economii inteligente, durabile și favorabile incluziunii, cu niveluri ridicate de ocupare a forței de muncă, de productivitate și de coeziune socială. Din punct de vedere al productivității, 38% din UAT-urile din teritoriul ALUTUS au valoarea IDUL mai mică de 55. Analizând aceste date și parcurgând analiza SWOT, am constatat faptul că teritoriul în domeniul agriculturii produce materii prime de bună calitate, care sunt valorificate sub valoarea pieții datorită inexistenței posibilităților de prelucrare, procesare a acestora, precum a cererii mici și nu în ultimul rând din necesitatea de supraviețuire. Astfel prin măsurile incluse în SDL, care sunt în concordanță cu obiectivele Strategiei Europa 2020, Strategiei Naționale pentru Dezvoltare Durabilă a României Orizonturi 2013-2020-2030 (SNDDR), Strategiei de Dezvoltare a Regiunii Centru 2014-2020 și a Strategiei de Dezvoltare a Județului Covasna 2015-2020 - intenționăm să punem bazele lanțurilor alimentare scurte și să încurajăm activitățile de prelucrare, procesare și valorificare directă a produselor agro-alimentare finite. Totodată în SDL sunt favorizate inițiativele ce ținesc de diminuarea disparităților sociale, în speță cele legate de grupurile marginalizate, care sunt în singergie cu strategiile sus-menționate.

Din punct de vedere al dezvoltării, zonele rurale înregistrează un decalaj semnificativ față de zonele urbane și se caracterizează prin: deficiențe structurale persistente (numărul mare al populației ocupate în agricultură, îmbătrânirea populației, un număr mare de exploatații de subzistență etc.); valoare adăugată scăzută a produselor agro-alimentare; randamentele și productivitatea muncii scăzute în special în agricultura de semisubzistență; spirit antreprenorial slab pentru dezvoltarea activităților economice, acces redus la credite; o piață a terenurilor nefuncțională; o modestă orientare către export; investiții insuficiente în cercetare și dezvoltare; accesul la servicii și infrastructură cu mult în urma zonelor urbane; creșterea continuă a disparităților regionale; o pondere ridicată a populației expuse riscului de sărăcie și excluziune socială; o administrație publică ineficientă; o serie de riscuri pentru oameni și mediu exacerbate de schimbările climatice și care reprezintă o amenințare pentru zonele rurale și în general a teritoriului național.

În vederea soluționării problemelor anterior menționate, grupul de lucru al GAL a elaborat o strategie specifică și adaptată la nevoile și riscurile identificate în teritoriul ALUTUS.

În conformitate cu analiza SWOT nevoile identificate pot fi considerate prioritare pentru intervenția prin SDL și vor fi susținute prin cele 5 măsuri în cadrul a trei priorități de dezvoltare rurală.

Aceste măsuri au legătură directă cu mai multe subcapitole ale **Strategiei Naționale pentru Dezvoltare Durabilă a României Orizonturi 2013-2020-2030 (SNDDR)**² și anume: *Schimbările climatice și energia curată, Producție și consum durabil, Conservarea și gestionarea resurselor naturale, Sănătatea publică, Incluziunea socială, Demografia și migrația, Sărăcia globală și sfidările dezvoltării durabile*. Astfel în vederea combaterii

¹ http://ec.europa.eu/europe2020/index_ro.htm

² <http://www.mmediu.ro/beta/domenii/dezvoltare-durabila/strategia-nationala-a-romaniei-2013-2020-2030/>

schimbărilor climatice, în cadrul fiecărei măsuri vor obține punctaj suplimentar acei solicitanți care integrează în proiect probleme de mediu. O altă intervenție promovată de către GAL este în legătură directă cu, *Producția și consumul durabil*, și se referă la dezvoltarea unor lanțuri scurte de aprovizionare și a infrastructurii aferente, sprijinirea de acțiuni de cooperare inclusiv pentru stabilirea de lanțuri agro-alimentare scurte, în vederea valorificării și comercializării mai eficiente a produselor.

Totodată implicit contribuim și la realizarea unui efect pozitiv asupra resurselor locale, deoarece în concepția noastră dacă produsele sunt realizate, procesate și valorificate de producător - prin intermediul finanțărilor acordate de GAL - va fi în interesul acestuia să fie de calitate, să-l producă într-un mediu curat și sănătos. Producătorul va fi împins să aibe un produs valoros și apreciat pe piața locală, unde consumatorul este în contact direct cu producătorul și funcționează controlul reciproc, ce conduce la o dezvoltare durabilă sustenabilă din punct de vedere a mediului, a sănătății și a economiei locale. Astfel SDL-ul în concordanță și sinergie cu **Strategiei Naționale pentru Dezvoltare Durabilă a României Orizonturi 2013-2020-2030** întărește convingerea noastră vizând ideea ca să trăim o viață sănătoasă, îmbelșugată trebuie să fim prezenți în mod activ și inteligent în viața comunității teritoriului nostru.

Planul de Dezvoltare a Regiunii Centru 2014-2020 (PDR Centru)³ este principalul document de planificare și programare elaborat la nivel regional și asumat de către factorii de decizie din Regiunea Centru.

Activitățile tradiționale, agroturismul, agricultura în Regiunea Centru, constituie principalele ocupații și surse de venit a locuitorilor din mediul rural. Pornind de la aceste premize și în SDL-ul nostru apar cu prioritate măsurile ce vin în ajutorul agriculturii prin diferite aspecte ce conduc la eficientizarea acestuia și la inițierea lanțurilor alimentare scurte. Majoritatea suprafețelor agricole din teritoriul ALUTUS sunt categorizate ca zonă montană defavorizată, dar care constituie un teritoriu special de interes național, cu un imens potențial economic, social, cultural și de mediu. O altă provocare la adresa IMM-urilor din regiune este creșterea gradului de modernizare și extinderea inovării. Astfel dedicăm o măsură separată înființării și dezvoltării diferitelor întreprinderi care desfășoară activități non-agricole în mediul rural, precum încercăm să asigurăm alinierea acestora la nivelul de absorbție al mediului urban actual al fondurilor europene.

Comparând SDL-ul cu **Orientările strategice naționale pentru dezvoltarea durabilă a zonei montane defavorizate 2014-2020** putem identifica multiple legături între liniile strategice, precum zona montană să fie o zonă viabilă, plină de viață, cu resurse funcționale. **Orientările strategice naționale pentru dezvoltarea durabilă a zonei montane defavorizate 2014-2020**⁴ prin obiectivele și măsurile sale intervine la îmbunătățirea agriculturii, iar SDL-ul lângă aceste aspecte introduce cu caracter inovativ întărirea ONG-lor, care prin natura lor, contribuie prin intermediul diferitelor acțiuni comunitare la formarea conștiinței corecte și sinergice a omului cu mediul înconjurător.

Strategiei de Dezvoltare a Județului Covasna 2015-2020⁵ se bazează pe Planul de Dezvoltare a Regiunii Centru 2014-2020.

Din acest document reiese faptul că din punct de vedere economic Regiunea Centru se remarcă prin predominanța exploatațiilor agricole de dimensiuni mici, forța de muncă

³ <http://www.adrcentru.ro/Lista.aspx?t=ADELaborare%20PDR%202014-2020>

⁴ <http://www.madr.ro/docs/dezvoltare-rurala/memorandum/Anexa-Memorandum-zona-montana-defavorizata-2014-2020>

⁵ <http://www.kovasznamegyetanacsa.ro/index.php>

înbătrânit, ponderea scăzută a muncii mecanizate în procesul de producție și o valoare scăzută a veniturilor obținute. Totodată conform strategiei Regiunii Centru, formele de turism cu cel mai ridicat potențial de dezvoltare sunt: turismul montan, turismul balnear, turismul cultural și turismul rural.

Aceste aspecte au stat la baza elaborării măsurilor componente ale SDL, măsuri ale căror valoare adăugată constă în faptul că ele contribuie la dezvoltarea zonei ținând cont de specificul local.

CAPITOLUL VII: DESCRIEREA PLANULUI DE ACȚIUNE

Responsabilii pentru implementarea acțiunilor

Asociația dispune deja de personal cu experiență, care a implementat cu succes programul LEADER în perioada de programare 2007-2013: director executiv, doi experți și un animator. Componenta minimă a Compartimentului administrativ va fi de patru persoane (director executiv, doi experți și un animator) angajați cu contracte de muncă de minim 4 ore, dar în funcție de complexitatea activităților care se vor realiza (regula de 4 ochi, asigurarea evitării conflictelor de interese) GAL va mai angaja un animator și/sau un expert.

Responsabilitatea angajaților în implementarea acțiunilor prevăzute în calendarul de activități (graficul de mai jos) este conform fișelor de post (Anexa 8).

Responsabilitatea partenerilor/membrilor în asociație este redată în calendarul de activități, respectiv este descrisă în Regulamentul de organizare și funcționare, precum și Regulamentul privind procedura de selecție a proiectelor în cadrul GAL care vor fi postate pe site-ul GAL, respectiv afișate la sediul GAL.

Descrierea resurselor materiale (echipamente, locații disponibile, resurse financiare)

Echipamente

În exercițiul financiar 2007-2013 prin sub-măsura 431.2 GAL a achiziționat aparatura necesară funcționării: calculatoare, imprimante. Această aparatură mai este funcțională, ele amortizându-se în iunie 2017. După această dată, în funcție de posibilitățile financiare, GAL va achiziționa alte echipamente.

În exercițiul financiar 2007-2013 mobilierul a fost asigurat de către membrii fondatori. GAL nu a achiziționat mobilier în cadrul SM 431.2. În funcție de posibilitățile financiare în perioada următoare GAL va achiziționa mobilierul necesar derulării normale a activității.

Locații disponibile

Sediul - Baraolt

GAL are un contract de închiriere cu Orașul Baraolt, prin care acesta pune la dispoziția GAL spațiul necesar sediului/biroului Compartimentului Administrativ. Orașul Baraolt nu este membru al GAL, deci nu se pune problema conflictului de interese.

Resurse financiare

Resursele financiare necesare pentru desfășurarea acțiunilor propuse vor fi alcătuite din:

- bugetul alocat costurilor de funcționare, conform Anexa 4- planul de finanțare
- resurse externe: cotizații ale membrilor; venituri realizate din activități economice directe; donații, sponsorizări, resurse obținute de la bugetul de stat sau de la bugetele locale, alte venituri prevăzute de lege.

CAPITOLUL VIII: DESCRIEREA PROCESULUI DE IMPLICARE A COMUNITĂȚILOR LOCALE ÎN ELABORAREA STRATEGIEI

Prin sub-măsura 19.1, pe baza Deciziei de finanțare Nr. D19100000011571500001/13.01.2016, Asociația Alutus Regio Egyesület, în perioada 13 ianuarie - 23 martie 2016 a organizat 3 întâlniri cu partenerii și 13 acțiuni de animare-consultare - câte o acțiune în fiecare dintre UAT-urile din cadrul teritoriului ALUTUS. Evenimentele organizate au avut ca scop realizarea analizei diagnostic, realizarea analizei SWOT (pe domenii principale), stabilirea și ierarhizarea priorităților SDL în contextul obiectivelor propuse și stabilirea măsurilor din SDL.

În cadrul întâlnirilor, acțiunilor de animare-consultare s-a avut în vedere următoarele aspecte:

- Obținerea datelor statistice primare care se vor utiliza în vederea realizării analizei diagnostic
- Consultări privind stabilirea alocărilor financiare aferente măsurilor
- Prezentarea concluziilor în fața membrilor Asociației și a celor interesați
- Validarea finală a SDL de către parteneri.

În cadrul celor trei întâlniri cu partenerii în UAT-urile reprezentative, care au avut loc în orașul Baraolt, comuna Bodoc, respectiv comuna Bățani au participat 76 de persoane.

Prima întâlnire a fost organizată ca un grup de lucru tematic în vederea începerii colectării datelor și a informațiilor și a elaborării Strategiei de Dezvoltare Locală. În cadrul acestei întâlniri am prezentat proiectele de măsuri și am diseminat chestionare în vederea coroborării posibilităților oferite de programul LEADER cu nevoile și oportunitățile identificate pentru elaborarea unei strategii de dezvoltare locală integrată. Totodată partenerii au avut și rolul de multiplicatori, deoarece, prin exemplul personal, vor determina și alte persoane cu care vin în contact să participe la activitățile organizate de viitorul GAL și să contribuie la dezvoltarea mediului rural.

A doua întâlnire a fost o acțiune de consultare a liderilor cu ocazia căreia s-a prezentat situația elaborării SDL, iar a treia întâlnire a fost organizată cu scopul prezentării SDL și a aprobării acesteia de către AGA. În cadrul AGA s-a aprobat și organigrama structurii viitoare al GAL, structura Comitetului de selecție a proiectelor, precum și membri supleanți, respectiv structura Comitetului de soluționare a contestațiilor și membri supleanți.

Întâlnirile cu partenerii au fost reușite, deoarece partenerii au luat parte la aceste evenimente într-un număr destul de mare, și s-au implicat în organizarea celorlalte evenimente ca și multiplicatori.

Totodată partenerii și-au exprimat activ opiniile despre tipurile de investiții care ar trebui incluse în SDL.

Lângă întâlnirile cu partenerii s-a organizat și câte un eveniment de animare-consultare în fiecare UAT: orașul Baraolt și în comunele: Aita Mare, Arcuș, Bățani, Belin, Bixad, Bodoc, Brăduț, Ghidfalău, Malnaș, Micfalău, Valea Crișului, Vârghiș.

La evenimentele sus-menționate au participat între 20-40 persoane/acțiune.

Participanții au primit proiecte de măsuri (10 proiecte de măsuri/participant) și câte un chestionar, pe care au fost rugați să-l completeze la sfârșitul evenimentului.

Deoarece am considerat că populația nu are suficiente cunoștințe privind activitățile care s-ar putea finanța conform Reg.1305/2013, dar în același timp cunosc măsurile din PNDR 2007-2013 (în primul rând datorită activităților de animare, promovare și informare întreprinse

de GAL în perioada anterioară, dat fiind și faptul că în PDL 2007-2013 au fost incluse doar măsuri tipice), am optat pentru prezentarea noilor măsuri din PNDR 2014-2020, și am rugat participanții să evalueze importanța activităților cuprinse în acestea, pe de o parte, iar pe de alta să vină cu idei, sugestii și nevoile proprii privind activitățile care ar trebui cuprinse în SDL.

Astfel, chestionarul a avut două părți, el structurându-se în felul următor:

- Prima parte: evaluarea importanței activităților finanțate prin PNDR 2014-2020
- A doua parte: enumerarea activităților care din punctul lor de vedere prezintă interes și ar trebui cuprinse în SDL.

În cadrul fiecărui eveniment am pus accent pe completarea părții a doua, și le-am atras atenția că acest chestionar de fapt vizează această parte, și că este foarte importantă completarea acesteia cu ideile proprii deoarece elaborarea măsurilor din SDL va fi bazată pe aceste idei de proiecte.

Datorită numărului mare de minorități de etnie maghiară din teritoriu (86%), chestionarele s-au elaborat în limbile română și maghiară, fiecare participant având posibilitatea de a opta pentru o variantă pe care să o completeze.

În urma întâlnirilor am identificat punctele slabe și punctele forte ale teritoriului Alutus prin prisma actorilor locali în vederea adaptării strategiei de dezvoltare locală la nevoile și oportunitățile identificate.

În cadrul fiecărui eveniment organizat și la elaborarea SDL am asigurat promovarea egalității dintre bărbați și femei și a integrării de gen, cât și prevenirea oricărei discriminări pe criterii de sex, origine rasială sau etnică, religie sau convingeri, handicap, vârstă sau orientare sexuală.

CAPITOLUL IX: ORGANIZAREA VIITORULUI GAL - DESCRIEREA MECANISMELOR DE GESTIONARE, MONITORIZARE, EVALUARE ȘI CONTROL A STRATEGIEI

Funcționarea GAL - ului

Organele Asociației

Conform Statutului, Organele Asociației sunt:

- Adunarea Generală;
- Consiliul director;
- Cenzorul;
- Comitetul de selecție a proiectelor;
- Compartiment administrativ

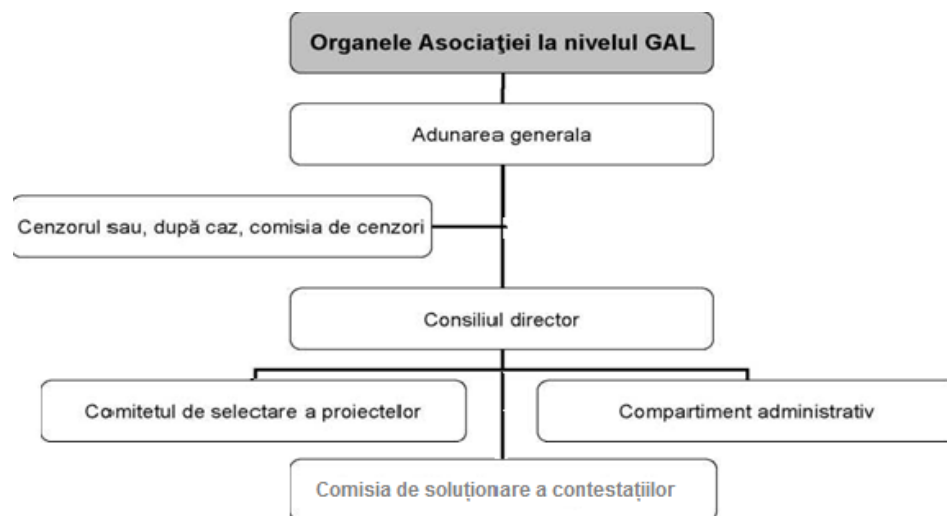

Adunarea generală

Este organul de conducere, alcătuit din totalitatea asociaților.

Competența adunării generale cuprinde:

- Aprobarea strategiei și a obiectivelor generale ale GAL;
- Aprobarea bugetului de venituri și cheltuieli și a bilanțului contabil;
- Alegerea și revocarea membrilor comisiei de selecție;
- Alegerea și revocarea cenzorului sau, după caz, a membrilor comisiei de cenzori.
- Adunarea generala se întrunește cel puțin o dată pe an și are drept de control permanent asupra celorlalte două organe precizate mai sus.

Hotărârile luate de adunarea generală în limitele legii, în cazul în care nu sunt contestate în instanță în termen de 15 zile, devin obligatorii chiar și pentru membrii asociați care nu au luat parte la adunarea generală sau au votat împotiva.

Consiliul director

Asigură punerea în executare a hotărârilor adunării generale.

În exercitarea competenței sale, consiliul director:

- prezintă adunării generale raportul de activitate pe perioada anterioară, executarea bugetului de venituri și cheltuieli, bilanțul contabil, proiectul bugetului de venituri și cheltuieli și proiectele asociației;
- încheie acte juridice în numele și pe seama asociației;

- aprobă organigrama și politica de personal ale asociației, dacă prin statut nu se prevede altfel;
- îndeplinește orice alte atribuții prevazute în statut, sau stabilite, de adunarea generală.

Consiliul director elaborează Regulamentul de organizare și funcționare, precum și Regulamentul privind procedura de selecție a proiectelor în cadrul GAL care vor fi postate pe site-ul GAL, respectiv afișate la sediul GAL.

Cenzorul

- verifică modul în care este administrat patrimoniul asociației;
- întocmește rapoarte și le prezintă adunării generale;
- participă la ședințele consiliului director, fără drept de vot;
- îndeplinește orice alte atribuții prevăzute în statut sau stabilite de adunarea generală.

Comitetul de selecție a proiectelor

Partenerii vor fi asociați în procesul de selecție a proiectelor din partea instituțiilor pe care le reprezintă și a funcțiilor ocupate de aceștia în cadrul acestora, făcând distincția între partenerii publici, privați și ONG.

Structura comitetului de Selecție este descrisă la Cap.XI.

La selecția proiectelor, se va aplica regula „dublului cvorum”, respectiv pentru validarea voturilor, este necesar ca în momentul selecției să fie prezenți cel puțin 50% din membrii comitetului de selecție, din care peste 50% să fie din mediul privat și societate civilă. Deasemenea, reprezentanții instituțiilor membre GAL care au sediul în zonă urbană pot participa în comitetul de selecție într-un număr care să nu depășească 25% din totalul membrilor prezenți.

Pentru transparența procesului de selecție a proiectelor în cadrul GAL și totodată pentru efectuarea activităților de control și monitorizare, la aceste selecții poate lua parte și un reprezentant al Autorității de Management, în funcție de prevederile procedurale în vigoare ale AM.

Comisia de soluționare a contestațiilor

Comisia de soluționare a contestațiilor va fi alcătuit din 5 persoane. La nivelul luării deciziilor, partenerii economici și sociali, precum și alți reprezentanți ai societății civile, reprezintă cel puțin 51% din parteneriatul local, iar sectorul public cel mult 49%. Pentru fiecare membru al comisiei de soluționare a contestațiilor se desemnează un membru suplimentar.

Dacă unul din proiectele depuse pentru contestare, aparține unuia din membrii comisiei, în această situație persoana (organizația) în cauza nu are drept de vot și nu va participa la întâlnirea comisiei respective.

Compartimentul administrativ

Compartimentul administrativ va avea următoarea componență:

- Responsabil administrativ - Director executiv: coordonează activitatea GAL atât sub aspect organizatoric cât și al respectării procedurilor de lucru;
- Responsabil financiar - contabil - se ocupă de supravegherea și controlul gestiunii

- financiare - contabile al GAL. Această funcție va fi externalizată.
- Animatori - desfășoară activități de animare pentru promovarea acțiunilor GAL;
 - Sector tehnic - se va stabili un număr de angajați funcție de complexitatea activităților de la nivelul GAL, având ca sarcină evaluarea cererilor de finanțare, verificarea conformității cererilor de plată, precum și alte atribuții conform fișei postului și procedurilor de lucru elaborate de AM;
 - Consultanți externi - funcție de necesități pentru buna desfășurare a activităților GAL;

Asociația dispune deja de personal cu experiență, care a implementat cu succes programul LEADER în perioada de programare 2007-2013: Director executiv, doi experți și un animator. Componenta minimă a Compartimentului administrativ va fi de patru persoane (director executiv, doi experți și un animator) angajate cu contracte de muncă de minim 4 ore, dar în funcție de complexitatea activităților care se vor realiza (regula de 4 ochi, asigurarea evitării conflictelor de interese) GAL va mai angaja un animator și/sau un expert.

Organigrama se prezintă în felul următor:

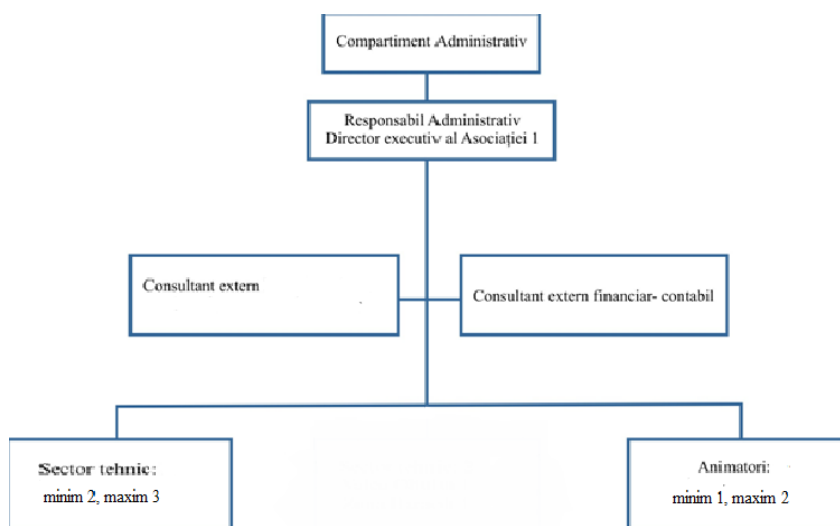

Atribuțiile corespunzătoare fiecărei funcții din cadrul echipei de implementare a SDL sunt descrise în Fișele de post, care constituie **Anexa 8**.

Activități desfășurate la nivelul GAL

Pentru atingerea și realizarea obiectivelor, Asociația va realiza următoarele activități:

- elaborarea și implementarea strategiilor integrate de dezvoltare locală;
- instruirea personalului în vederea elaborării și implementării strategiilor integrate de dezvoltare locală și informare asupra strategiilor elaborate;
- consolidarea capacității actorilor locali de a dezvolta și implementa operațiunile, inclusiv promovarea capacităților lor de management al proiectelor;
- colectarea, analiza și difuzarea de informații privind acțiunile de dezvoltare rurală;
- colectarea, difuzarea și consolidarea bunelor practici de dezvoltare rurală;
- constituirea și animarea unor rețele de experți pentru a facilita schimburile de cunoștințe și pentru a susține punerea în aplicare și evaluarea politicii de dezvoltare rurală;

- organizarea de întruniri, conferințe, dezbateri, mese rotunde și ateliere de lucru;
- organizarea de sesiuni de comunicări pentru prezentarea lucrărilor, studiilor și strategiilor elaborate;
- organizarea de schimburi de experiență și stagii de formare;
- participare la întrunirile rețelelor interne și europene;
- editarea de publicații proprii;
- stabilirea raporturilor cu alte persoane fizice sau juridice din țară și străinătate, putând participa la înființarea unor organizații în acest domeniu;
- conceperea unei proceduri de selecție nediscriminatorii și transparente și a unor criterii obiective în ceea ce privește selectarea operațiunilor, care să evite conflictele de interese, care garantează că cel puțin 50 % din voturile privind deciziile de selecție sunt exprimate de parteneri care nu au statutul de autorități publice și permite selecția prin procedură scrisă;
- elaborarea și publicarea calendarului estimativ de lansare a apelurilor
- asigurarea, cu ocazia selecționării operațiunilor, a coerenței cu strategia de dezvoltare locală plasată sub responsabilitatea comunității, prin acordarea de prioritate operațiunilor în funcție de contribuția adusă la atingerea obiectivelor și țințelor strategiei;
- pregătirea și publicarea de cereri de propuneri sau a unei proceduri permanente de depunere de proiecte, inclusiv definirea criteriilor de selecție;
- sprijinirea beneficiarilor cu informații necesare accesării fondurilor ;
- primirea și evaluarea cererilor de contribuții;
- selectarea operațiunilor și stabilirea quantumului contribuției și, după caz, prezentarea propunerilor către organismul responsabil pentru verificarea finală a eligibilității înainte de aprobare;
- primirea și evaluarea cererilor de finanțare
- primirea și verificarea conformității cererilor de plată
- monitorizarea implementării strategiei de dezvoltare locală plasate sub responsabilitatea comunității și a operațiunilor sprijinite și efectuarea de activități specifice de evaluare în legătură cu strategia respectivă. În acest sens GAL va elabora un Plan de Evaluare care să descrie modalitatea prin care se va realiza această evaluare.
- alte forme și mijloace stabilite de Adunarea Generală, în condițiile legii.

Grupul de acțiune locală poate avea statut de beneficiar și poate implementa operațiuni în conformitate cu SDL.

Aceste operațiuni pot fi:

- cooperare, fără includerea în planul de finanțare a unei măsuri și implicit a unei alocări financiare dedicate cooperării. Cooperarea va fi accesată prin sub-măsura 19.3 "Pregătirea și implementarea activităților de cooperare ale Grupului de Acțiune Locală" și va trebui să contribuie la îndeplinirea obiectivelor din SDL.
- Implementarea măsurilor de infrastructură socială și integrare socială a minorităților locale, în cazul în care în urma lansării primului apel de selecție nu se depun proiecte. În acest caz GAL poate fi beneficiarul acestor măsuri, cu respectarea legislației specifice. Măsurile de infrastructură socială și integrare socială a minorităților locale vor fi lansate cu prioritate.

Monitorizarea, evaluarea și controlul realizat de către GAL

Dispozitivul de monitorizare, evaluare și control implementat de GAL presupune:

- Luarea operativă a deciziilor asupra implementării proiectului (sau depistarea problemelor);
- Efectuarea zilnică a gestionării proiectului;
- Executarea operativă și corectă a procedurilor de gestionare a resurselor;
- Facilitarea coordonării între activitățile componentelor;
- Monitorizarea și raportarea la timp despre realizările și rezultatele proiectului;
- Informația despre conținutul proiectului și realizările acestuia este oferită factorilor de decizie la cel mai înalt nivel.
- Elaborarea unui Plan de Evaluare care să descrie modalitatea prin care se va realiza evaluarea SDL.

Dispozitivul de monitorizare, evaluare și control implementat de GAL asupra funcționării va fi realizat în modul următor:

Control

Se va dezvolta în fiecare jumătate de an un plan de activitate de către Consiliul director și compartimentul administrativ. Conform acestui plan de activitate în cadrul întâlnirilor de lucru al compartimentului administrativ organizate săptămânal se poate controla demersul activităților după plan.

Consiliul director va efectua un control după fiecare jumătate de an.

Tot Consiliul director va fi cel care va dezvolta un șir de sancțiuni pentru cazurile în care activitățile stabilite de compartimentul administrativ nu se desfășoară conform planului de activitate și sunt motive întemeiate pentru aceste cazuri.

Monitorizare

Compartimentul administrativ va elabora lunar un raport narativ (de activitate) și unul financiar care trebuie înaintat către AFIR și/sau AM PNDR. Prin aceste rapoarte se va efectua o monitorizare continuă a activităților și a rezultatelor.

Monitorizarea implementării proiectelor va fi efectuată de compartimentul administrativ prin comunicare continuă cu aplicanți și prin folosirea unor chestionare simple elaborate de acesta.

Gestionarea resurselor va fi monitorizat de către Consiliul Director printr-o verificare a actelor, rapoartelor narative și financiare.

Evaluare

Compartimentul administrativ va distribui chestionare localnicilor și aplicanților pentru a primi feedback legat de activitățile lor.

Vor fi organizate întâlniri de lucru de către compartimentul administrativ împreună cu consiliul director după fiecare eveniment major (la nivel microregional) și după fiecare anunț de proiecte ca acestea să fie evaluate.

Realizarea unui raport anual al GAL-ului de către compartimentul administrativ va deservi deasemenea ca și document de evaluare al activității acestuia.

Akunarea generală se va întruni cel puțin anual, și vor efectua și ei evaluarea activității al Consiliului director și al compartimentului administrativ.

CAPITOLUL X: PLANUL DE FINANȚARE AL STRATEGIEI

Planul de finanțare			
VALOARE SDL COMPONENTA A	Suprafață TERITORIU GAL	Populație TERITORIU GAL	VALOARE TOTALĂ COMPONENTA A (EURO)
	1,106	37,754	1,838,662

COMPONENTA A ¹	PRIORITATE	MĂSURA	INTENSITATEA SPRIJINULUI	CONTRIBUȚIA PUBLICĂ NERAMBURSABILĂ/ MĂSURĂ ² (FEADR + BUGET NAȚIONAL) EURO	CONTRIBUȚIA PUBLICĂ NERAMBURSABILĂ/ PRIORITATE (FEADR + BUGET NAȚIONAL) EURO	VALOARE PROCENTUALĂ ³ (%)
	P6		M1/6B	90% 100%	515,000	956,000
M2/6A			90%	397,000		
M5/6B			100%	44,000		
P2		M3/2A	50% 70% 90%	368,000	368,000	20.01%
P3		M4/3A	50% 70% 90%	147,000	147,000	7.99%
		Cheltuieli de funcționare și animare ⁴		367,662		20.00%
TOTAL COMPONENTA A				1,838,662		

COMPONENTA B ⁵	PRIORITATE	MĂSURA	INTENSITATEA SPRIJINULUI	CONTRIBUȚIA PUBLICĂ NERAMBURSABILĂ/ MĂSURĂ ² (FEADR + BUGET NAȚIONAL) EURO	CONTRIBUȚIA PUBLICĂ NERAMBURSABILĂ/ PRIORITATE (FEADR + BUGET NAȚIONAL) EURO	VALOARE PROCENTUALĂ ³ (%)
	P6	M1/6B	90% 100%	190 338,63	353 327,64	51,99%
		M2/6A	90%	146 727,06		
		M5/6B	100%	16 261,94		
	P2	M3/2A	50% 70% 90%	136 008,96	136 008,96	20,01%
	P3	M4/3A	50% 70% 90%	54 329,67	54 329,67	7,99%
	Cheltuieli de funcționare și animare ⁴			135 884,04		20,00%
TOTAL COMPONENTA B				679 550,31		
TOTAL GENERAL (COMPONENTA A+ COMPONENTA B)				2 518 212,31		

CAPITOLUL XI: PROCEDURA DE EVALUARE ȘI SELECȚIE A PROIECTELOR DEPUSE ÎN CADRUL SDL

Cererea de Finanțare și documentația tehnico-economică (studiul de fezabilitate/memoriul justificativ) pot fi descărcate de pe site-ul www.alutusregio.ro. Atribuțiile personalului implicat în efectuarea activităților de evaluare și selectare la nivelul GAL sunt descrise în Procedura de evaluare și selectare respectiv în Regulamentul de organizare și funcționare al Comitetului de Selecție și a Comisiei de Contestații, disponibile pe site-ul www.alutusregio.ro.

1.Procedura de selecție a proiectelor: GAL elaborează un Calendar estimativ anual al lansării măsurilor prevăzute în SDL pentru fiecare an calendaristic, care va fi postat pe pagina de web al GAL. Conform priorităților descrise în SDL GAL lansează apeluri de selecție a proiectelor.

2. Completarea și depunerea Cererii de Finanțare: În procesul de întocmire și verificare a Cererii de Finanțare, solicitanții și personalul GAL vor utiliza Ghidul solicitantului și versiunea manualului de procedură aferent măsurii în cadrul căreia se încadrează proiectele coroborat cu prevederile Ghidului solicitantului și Manualul de procedură pentru implementarea Măsurii 19.3, în vigoare la data lansării Apelului de selecție de către GAL, disponibile pe site-ul www.afir.info, www.madr.ro, www.alutusregio.ro. Solicitantul va depune la sediul GAL Dosarul Cererii de Finanțare în 3 exemplare pe suport hârtie și pe suport electronic (CD).

3.Primirea, verificarea și înregistrarea Cererii de Finanțare: Toate verificările efectuate de către angajții GAL vor respecta principiul de verificare „4 ochi”, respectiv vor fi semnate de către minimum 2 angajați.

3.1 Primirea Cererii de Finanțare, verificarea conformității: Solicitantul va fi înștiințat dacă Cererea de Finanțare este conformă sau neconformă.

3.2 Verificarea criteriilor de eligibilitate, evaluarea criteriilor de selecție: Verificarea eligibilității tehnice și financiare se efectuează de către GAL prin verificarea eligibilității solicitantului, a criteriilor generale de eligibilitate, a bugetului indicativ al proiectului, a Studiului de fezabilitate, a Proiectului Tehnic și a tuturor documentelor anexate, conform principiului „4 ochi”.

3.3 Solicitarea de informații suplimentare:

În situația în care sunt criteriile de eligibilitate care necesită lămuriri suplimentare.

3.4 Evaluarea criteriilor de selecție: Consiliul Director, va stabili, înaintea lansării sesiunii depunerii de proiecte, sistemul de punctaj aferent criteriilor de selecție, precum și criteriile de departajare a cererilor de finanțare cu punctaj egal.

3.5 Procedura de selecție: Componenta Comitetului de Selecție este stabilită prin AGA. Pentru fiecare membru al comitetului de selecție se stabilește un membru suplimentar. La selecția proiectelor, se va aplica regula „dublului cvorum”, respectiv pentru validarea voturilor, este necesar ca în momentul selecției să fie prezenți cel puțin 50% din membrii comitetului de selecție, din care peste 50% să fie din mediul privat și societate civilă. Dacă unul dintre proiectele depuse pentru selecție aparține unuia dintre membrii comitetului de selecție, persoana/organizația în cauză nu are drept de vot și nu va participa la întâlnirea comitetului respectiv. După încheierea procesului de evaluare și selecție, Comitetul de Selecție va emite un Raport de Selecție, care va fi publicat pe pagina de web al GAL

www.alutusregio.ro. În baza acestuia, GAL va transmite rezultatele selecției către solicitanți.

Pentru perioada 2016-2020, componența Comitetului de Selecție al GAL Asociația Alutus Regio Egyesület este următoarea:

PARTENERI PUBLICI 43%		
Partener	Funcția în CS	Tip/ Observații
Comuna Brăduț	Membru	ADMIN
Comuna Bodoc	Membru	ADMIN
Comuna Aita Mare	Membru	ADMIN
SOCIETATE CIVILĂ 57%		
Partener	Funcția în CS	Tip/ Observații
Composesoratul de Pădure și Pășune Bățanii Mari	Membru	ONG
Fundația ”Bölöni Farkas Sándor”	Membru	ONG
Parohia Reformată Malnaș Sat	Membru	ONG
Asociația „Asservo Fontanum”	Membru	ONG

Membri supleanți:

PARTENERI PUBLICI 43%		
Partener	Funcția în CS	Tip/ Observații
Comuna Micfalău	Membru	ADMIN
Comuna Arcuș	Membru	ADMIN
Comuna Vârghiș	Membru	ADMIN
PARTENERI PRIVAȚI 28.5%		
Partener	Funcția în CS	Tip/ Observații
SC HDRINVEST SRL	Membru	IMM
SC KICSI-FERMA-PROD SRL	Membru	IMM
SOCIETATE CIVILĂ 28.5%		
Partener	Funcția în CS	Tip/ Observații
Asociația Culturală „Gaál Mózes”	Membru	ONG
Asociația Speo-Turistică și de Prot. Naturii „Lumea Pierdută”	Membru	ONG

3.6. Soluționarea contestațiilor: se va efectua de către Comitetul de Soluționare a contestațiilor, conform celor descrise în Procedura de selecție.

3.7. Transmiterea Cererilor de Finanțare selectate și a documentelor aferente acestora către OJPDRP: După ce s-a finalizat selecția la nivelul GAL-ului, GAL depune Cererea de Finanțare și anexele acesteia, la OJPDRP, în vederea obținerii finanțării.

3.8 Dispoziții finale: GAL își rezervă dreptul de a modifica prezenta procedură în conformitate cu prevederile Ghidului solicitantului și a Manualului de procedură pentru Măsura 19.3

4. Arhivarea: Documentația aferentă Cererilor de Finanțare se va arhiva la nivel GAL, conform procedurii de arhivare.

CAPITOLUL XII: DESCRIEREA MECANISMELOR DE EVITARE A POSIBILELOR CONFLICTE DE INTERESE CONFORM LEGISLAȚIEI NAȚIONALE

Conform Art.57 alin.(2) al Reg. nr. 966/2012:

1. Actorilor financiari și altor persoane implicate în execuția și gestionarea bugetului, inclusiv în elaborarea actelor pregătitoare corespunzătoare, precum și în auditarea sau controlul bugetului le este interzis să ia măsuri care pot genera un conflict între propriile lor interese și cele ale Uniunii.

2. În sensul alineatului (1), un conflict de interese există în cazul în care exercitarea imparțială și obiectivă a funcțiilor unui actor financiar sau ale unei alte persoane, menționate la alineatul (1), este compromisă din motive care implică familia, viața sentimentală, afinitățile politice sau naționale, interesul economic sau orice alt interes comun cu cel al destinatarului”

În contextul derulării procesului de selecție a proiectelor și derularea procedurilor de achiziție publică/privată, **conflictul de interese** se definește prin:

A. Conflictul de interese între beneficiar/ comisiile de evaluare și ofertanți:

Acționariatul beneficiarului (până la proprietarii finali), reprezentanții legali ai acestuia, membrii în structurile de conducere ale beneficiarului (administratori, membri în consilii de administrație etc) și membrii comisiilor de evaluare:

- a. dețin acțiuni din capitalul subscris al unuia dintre ofertanți sau subcontractanți;
- b. fac parte din structurile de conducere (repr. legali, administratori, membri ai consiliilor de admin, etc.) sau de supervizare ale unuia dintre ofertanți sau subcontractanți;
- c. sunt în rel. de rudenie până la gr. IV sau afin cu persoane aflate în situațiile de mai sus.

B. Conflictul de interese între ofertanți:

Acționariatului ofertanților (până la proprietarii finali), reprezentanții legali, membrii în structurile de conducere ale beneficiarului (consilii de administrație etc):

- a. dețin pachetul majoritar de acțiuni la celelalte firme participante pentru aceeași achiziție (OUG 66/2011);
- b. fac parte din structurile de conducere sau de supervizare ale unui alt;
- c. sunt în relație de rudenie până la gr.IV sau afin cu pers. aflate în situațiile de mai sus.
- d. persoane despre care se constată că pot avea un interes de natură să le afecteze imparțialitatea pe parcursul procesului de verificare/evaluare a candidaturilor/ofertelor.
- e. persoane care în exercitarea funcției pe care o dețin la nivelul autorității contractante se află în situația existenței unui conflict de interese astfel cum este acesta reglementat de Legea nr. 161/2003 privind unele măsuri pentru asigurarea transparenței în exercitarea demnităților publice, a funcțiilor publice și în mediul de afaceri, prevenirea și sancționarea corupției, cu modificările și completările ulterioare.

Orice persoană care face parte din structurile de verificare a proiectelor, care este angajată în orice fel de relație profesională sau personală cu promotorul de proiect sau are interese profesionale sau personale în proiect, poate depune proiecte, cu obligația de a prezenta o declarație în scris în care să explice natura relației/interesul respectiv și nu poate participa la procesul de selecție a proiectelor.

Această obligație se aplică minim următoarelor persoane: Președintelui/directorului care semnează raportul de selecție și/sau raportul de evaluare a cererilor de plată; membrilor comisiei de selecție a proiectelor, care participă la procesul de selecție a proiectelor; membrilor comisiei de contestare, care participă la procesul de evaluare a contestațiilor; experților evaluatori ai proiectelor; experților evaluatori ai dosarelor cererii de plată.